中華民國二十二年七月二十九日（星期六）
第四百六十一號

中華日報

今日二大張　每份售洋三分四厘
館址　上海漢口路河南路口三百零三號　電話九零八零八　電報掛號一一六〇
內政部登記證警字一一四三
中宣部登記證中字一〇八九
大中華郵政特准掛號認為新聞紙類
CENTRAL CHINA DAILY NEWS
Cable Address: Stsonews

請讀
青年共有之刊物
中華月報
每逢一日出版
定價每冊大洋兩角
上海河南路中蔚藍書局總代理

截至昨日止

東路已接收五縣

平北改於明日開始接收

北寧通車日期未能確定

（本報念八天津專電）于學忠二十八日語記者、東路各縣接收順利、截至二十八日午止、昌黎、甯河、豐潤、灤縣、樂亭五縣、業已接收、其他各縣亦可繼續實行、水路接收情形尤爲順利、惟密雲前往縣長要求、補償墊款甚多、稍有波折

（中央念八日北平電）接收東路戰區人員專車、二十八日晨四時由昌黎向榆關出發、據般同二十八日電、隨行之保安警察千四百名、經日方允許、二十七日已在北甯沿站下車、隨各縣長公安長前往接收鐵道沿線各縣、均於二十七日順利接收、其離鐵道線較遠、因須轉[illegible]路程、則於二十九日始能接收、現未接收者爲[illegible]面遷榆縣長及特種公安局長已於二十八日晨前往榆關、[illegible]所開、其保安警察於車過唐山灤州昌黎臨榆各站時、均陸續下車、暫時維持戰區治安、沿線日偽軍確已一多、不俟我方接收完竣、即撤數撤回長城、偽軍編遣點驗後、第一列車已於日前由安山過津運赴馬廠遣散、第二列車二十七日亦經昌黎抵唐山由冀省府派警任盧台接運送至指定地點遣散、第三列車二十八日晨亦續運、俟將此項部隊遣散後、即正式加以編練、石友三部仍散駐秦島、該部初擬移至玉田一帶點編、嗣因恐與玉田民團衝突、妨礙接收、仍復退回秦島、現該部改編頗感困難、其次北甯路通問題在大連會議時、決定由北甯路與偽奉山路交涉、然因忙於接收戰區、故迄未進行、將於接收完竣後開始商談、平榆平秦通車均未能確定日期、至平北各縣、因二十八日大雨滂沱、平密大道積水沒脛、不能通車、改二十九日晨出發、仍先接收密雲懷柔兩縣、遵化平谷薊縣等尚有偽軍及日浪人、混雜其中、須再與日方切實交涉後、始能定期接收、

不少、過津時僅存數百人、李部遣散部隊此爲最後一批、惟昨日第二批到馬廠時、該處居民因鑒鄭桂林部譁變之後、均顧全地方安全計、曾拒絕下車、（申時社念八日北平電）編餘偽軍、四次車送馬廠、沿途逃散過半、但遣散費早按名給付、間逃者不回原地、由某方送往關外、似預先約定者、

薊縣土匪蠭起

（中央二十八北平電）戰區各縣盜匪充斥、接收後即着手清鄉、並整理一切、頗費周章、故擬於灤東平北各設行政監察專員一人、將以般[illegible]（中央二十八北平電）（二）[illegible]順義二十八日下午一時電話估據牛欄山之偽公安分局長、前日撤往懷柔後、縣政府擬派員前往接收、不意該偽分局長二十七日、復率偽警返該處仍照常駐守、[illegible]土匪蠭起

鄭部叛兵騷擾

（申時社念八日天津電）某要人談、省方決將鄭桂林變兵消滅、以清匪患、鄭部全部譁變後、確佔任邱縣城、沿途繳民團槍械、騷擾不堪、省軍進剿、昨夜激戰最烈、鄭部不支、特向西潰竄、錢大鈞令保定一帶駐軍堵截、

（申時社念八日北平電）鄭桂林部、已在任邱被包圍、將全部解決、

恢復戰區郵電

（本報二十八日南京電）華北戰事發生、津東電報、僅能通達塘沽、軍事協定成立、業已收戰區、津東電政、亟謀從速恢復、交通部特派視察員彭欲義北上赴津、辦理一切、頃悉彭以電部呈報、唐山秦皇島、均已先後開始通報、惟秦皇島偽軍未撤、尚待相機處理、彭暫駐該地、主持一切、北戴河正在接收、二三日即可恢復、又據交部發言人談、關於戰區郵政、本未斷絕、榆關灤縣昌黎各地、祇因地方不靖、尚在進行交涉、致有多處不能寄遞包裹、現在積極恢復常態、不日將可照常收遞、

日軍多方阻礙

（本報二十八日天津電）省府據報甯河豐潤已順利接收、般同電稱接收會因（二十七日）晚抵昌黎、未能前進、延至（二十八日）晨四時、各縣長專車成（念七日）午抵到、同時日方竟提出派法要求、謂各縣一切須申報榆關軍部、我方警察武器亦由日軍點驗、始開檢除臨榆外、文甯盛龍昌黎灤縣樂亭各縣長已赴任、

（申時社念八日北平電）北路三縣長及保安警察、明早出發、東路接收、與北路大不相同、昨到唐店保安警日軍竟按名點驗、始放行、並令各縣長到任後、須將職布告、及保安警察人數呈報榆關日軍部、旅團部、並極刁難、近故意凌辱、一毀閘雷壽榮已來電、詳告忍氣進行、情況、而日軍越與辛丑條約、駐唐檢段至一施閘之多、事實爲接收之障礙、變涉異常困難

（申時社念八日天津電）唐山電話、日浪人在灤東各縣、設洋行、發售毒品、臨檢唐市尤多、當局俟將各縣接收竣事後、決向日方交涉取締、

察事和平解決

傳馮已有相當覺悟

（中央二十八日南京電）中央對察事、始終於和平中覓取解決辦法、馮玉祥態度軟化後、汪院長派謝賓如偕親察兩赴張垣晤馮、近日廬山會議、汪蔣對察事亦曾熟籌詳商、察事重心刻已由張移至南京、[illegible]馮近復電汪、表示已有相當覺悟、具體解決辦法、由雙方來成熟、[illegible]據其表示、[illegible]總期於政治方法中求解決、現祇候黃郛赴廬與蔣汪會商後、當局當有重要開展

黃郛發表談話

（路透二十八日北平電）黃郛今日語路透電社訪員謂渠赴牯嶺之日期尚未定、接收灤東各縣進行順利、下星期內當可完畢、訪員問以北甯鐵路一帶留駐日軍事、黃答、自渠抵華北後以恢復一月間榆關戰事前之狀態爲目的、今則灤東區已逐漸回復原狀矣、至於察局、北平當局力謀以和平政治方法安事解決、今仍有成功之希望、欲速則不達、此事未正由集於牯嶺之政府領袖考慮應付之道、渠日內將應蔣召前往該處、一俟公畢、即擬返平云、

察民不堪負担

（中央廿八日北平電）張垣確訊、馮玉祥在察收土匪軍隊、當發浩繁、乃不顧人民疾苦、以察省農工銀行名義發行紙幣一千萬、並出布告强迫行使、又將其駐在地之糧食店及平綏路各站所存糧一律沒收、分文不給、察省本極貧窮、經此摧殘、故在宜化張北以及馮兵力所及各地、物價日愈騰貴、糧食亦發生恐慌、人民怨聲不絕、（申時社念八日北平電）察事昨夜傳接觸說全不確、今仍相峙中、提交五全大會解決之議、馮表示同意、

孫殿英赴包頭

（中央二十八日北平電）孫殿英病愈、二十七日晚由綏遠赴包頭、留柴溝堡之部隊、現亦在候車出發中、

（中央二十八日西安電）孫殿英代表李子樸二十七日由關乘機返西安、據談在關謁朱紹良、鄧寶珊商洽借道、結果圓滿、敝部取道陝甘入青事、乃完全解決、予定二十九日返平復命、

褚民誼之談話

（本報二十八日南京電）本年災荒達十二省、撥款五萬辦理急賑、行政院祕書長褚民誼、赴杭消暑、業於前日返京、到院視事、記者頃訪之於行政院、作下列之談話、云（一）汪院長此次出席廬山會議、業於感（二十七）日閉幕、本擬即行返京、旋以俟北平政委會委員長黃郛、到廬面陳華北狀況、故返京之期、明後日未定、（二）[illegible]、已由黃慕松赴[illegible]謁汪報告、決和平處理、用政治方式解決、（三）[illegible]已派宮碧澄[illegible]、汪院長返京後、再定行止、（四）本年災荒達十二省、[illegible]由賑委會呈請先撥[illegible]財部撥[illegible]

救濟會二次會

討論急賑農賑方案

（中央二十八北平電）華北戰區救濟委員會、已定二十九日晨十時開第二大會討論急賑及農賑各項方案、急賑組主任于學忠、委員魏鑑、二十八日晚可由津來平出席、關於四百萬公債發行條例、已由省府擬定、二十九日可提交大會討論、俟通過後再呈國府核奪、在最近期內即可發行、

（路透社二十八日北平電）今晨本地各報紙、多討論日軍發表將撤退至長城一帶之宣言、並推測該宣言之真意如何、某報謂、如日方指長城上、或長城內側而言、則長城各口要隘、將盡爲日方所有、如此則不但灤東一帶、即平津各地、亦將在日人之掌握中矣、所謂交還戰區、實非一滑稽之事、再者、現時李際春部下四千人、改編爲保安隊、表面上雖服從中國政府、但實係日人之爪牙也云云、

遣送編餘偽軍

（本報二十八日下午十時發天津專電）編餘偽軍沿途逃散、馬廠人民拒絕下車、于學忠向軍分會請示中、

（中央二十八日天津電）李際春部第三批編餘部隊千四百餘人、二十八日由省各莊上車、下午四時過津開往馬廠遣散、沿途未停、該項士兵因跳車潛逃死傷

民衆論壇　第五卷第一期八月一日出版
內容豐富、立論公平、爲當代青年不可不看的刊物

目錄
以建設求統一
爲甚麼先要建設
觀察和批評
（1）違反職業倫理的行爲
（2）剝削黃包車夫
（3）甚麼時候走私是不雅觀的
（4）經濟會議之結局
（5）満州事件
廣西—充滿斯巴達精神的一省
一個社會的史實
鄲局在中國國家經濟的地位

訂閱　全年廿四期　國內四元　國外美國金幣三元
　　　半年十二期　國內二元　國外美國金幣一元半
零售　每期　國內二角　國外美國金幣一角半
郵費在內
學生訂閱半價優待
總發行處　上海四川路東亞銀行房子五〇九號聯華書報社

巴黎工業電機廠
MATERIEL TECHNIQUE
承攬與計劃鐵路工程
代理法國著名鐵路材料工廠
製造與供給
機關車　客車　貨車　鋼質橋樑　轉車盤　地磅　機械　工具等

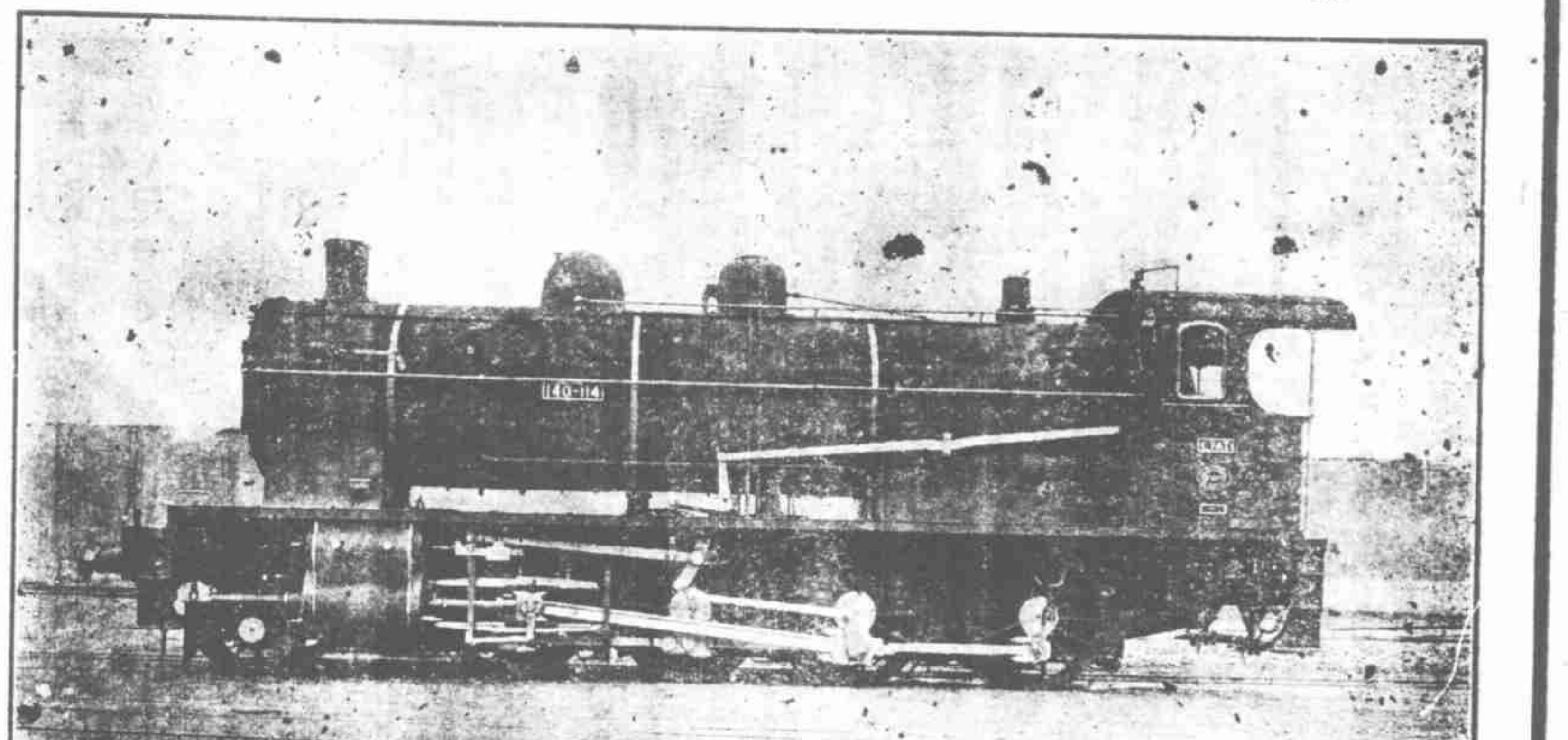

鐵道部代隴海與正太鐵路向本廠定購之機關車

上海總所　九江路六號　電話一四八三四
法國總行　巴黎辣斐德路十六號

汪蔣在廬山 昨晨繼續會商時局

對會商結果將發表通電

黃郛奉召赴廬月杪啟程

(中央社二十八日牯嶺電)汪院長、蔣委員長、黃紹竑、陳公博、何應欽、孔祥熙等、二十八日上午在五一號繼續會商時局、又汪蔣在牯嶺會商結果、對於時局特發表通電、長千餘言、

(申時社二十八日北平電)黃郛已電汪、請在廬山稍留、黃擬明日出席救濟戰區委員會、將急賑分配後、午後專車赴濟、轉潯黃左右談、黃早擬往謁汪蔣、因戰區接收未實行、恐走後發生問題、故延至現在抽暇一行、黃此去爲報告接收及交涉經過、暨商察事、而主要點則在磋商今後華北應付外交事宜、

(本報二十八日北平電)黃郛因奉電召、赴廬商議處置察事、黃接電後已定本月底啟程、

(申時社二十八日北平電)黃郛擬明日午後赴贛、惟臨時如有要事、尚須改期、黃否認向中央保何其鞏爲青市長、

(中央社二十八日南京電)中央社記者二十八日以牯嶺會結果及解決察事詢諸行政院政務處長彭學沛氏、據彭稱(一)近迭承新聞界諸同志以會談結果相詢、余曾電詢汪院長、頃接復電、謂各種問題在會議未決以前、個人不願表示意見、囑余轉請新聞界諸同志原諒、(二)關於察事現已決定和平解決云、

孫科昨由青返滬 今晨飛潯轉廬

應蔣委員長邀會商要公

(中央社)立法院院長孫科夫婦、日前偕奉盧太夫人前往青島避暑、孫氏業于昨日偕同外交部駐滬辦事處處長余銘氏搭乘招商局之普安輪先行返滬、孫夫人則仍侍奉盧太夫人留青避暑、須待秋涼之後、再行南返、普安輪係于昨日午後(四時許到滬)停泊于浦東華棧碼頭、孫氏下輪之後、當即換乘小輪前往新關碼頭登岸、逕返哥倫比亞路私邸休息、前往碼頭歡迎有保安處之長楊虎、交通大學校長黎照寰、前財政部部長黃漢樑、外交部駐滬辦事處處長趙鐵章、及中央社國聞社記者共計十餘人、孫氏此次返滬(係應蔣委員長之電邀)、將赴廬山會商要公、孫氏昨日返滬之後、復接蔣委員長之急電兩通促即與起程赴廬、孫氏業已定於今晨八時偕同余銘化、搭乘中國航空公司之滬漢機飛往九江、即往廬山、會晤蔣委員長、預計今日午後一時二十分即可到達九江、傍晚即與蔣委員長等會晤云、

孫桐崗飛潯後 轉赴廬山謁蔣

漢市黨部去電歡迎蒞漢

(申時社念八日南昌電)孫桐崗昨午飛抵省、今乘早車赴潯、轉廬謁蔣、再返南昌、飛京回濟南省親、其兄已派人在京迎候、後再作環飛全國計劃、

(中央二十八日南京電)航署得南昌電、孫桐崗、二十七日午抵贛垣、可塞四零四號機隨飛抵贛、現兩機均留贛、贛垣熱烈歡迎孫氏、

(中央二十八日南昌電)孫桐崗於二十八日晨赴潯轉廬山晉謁蔣委員長云、

中國航空協會、昨接由德返京之飛行家孫桐崗覆電云、諸同志賜鑒、頃奉尊電敬悉一切、桐崗此次由德飛京、本無足述、乃荷先電寵獎、益增慚愧、承示籌備歡迎一節、實不敢當、他日過滬、當再趨承教益、謹先電謝、後學孫桐崗叩、寢、

(中央念八日漢口電)市黨部委會二十八日電孫桐崗、請駛機蒞漢、表演技術、俾民衆瞻仰、

二次鐵路沿線貨展會 下月在京舉行

鐵部令各路徵產品運京

(本報廿八南京通訊)鐵道部於本年春季在滬舉行全國鐵路沿線貨產展覽會、舉凡全國各鐵路附近所出動植物品無不搜羅與集、多至數千種、誠以吾國工商實業尚無相當基礎、復處於外貨重重壓迫之下、欲圖補救、惟有運用鐵路政策、使鐵路爲各種實業之中心勢、以謀水陸運輸之聯絡、貨物運價之調劑、裝卸啟送之便利、而達到發展工商業之目的、記者昨晤鐵部某要員、據謂上次在滬舉行沿線貨品展覽會頗能引起工商實業各界之注意、收效實宏、茲又定於八月三十日在首都舉行第二次全國鐵路沿線出產貨品展覽會、業已令飭各路將出產品廣爲搜羅運京、以便屆時展覽、將來產品種類、或將更多於上次、

鐵部統計 全國已成鐵路

共長一三一二五公里 日偽把持四千餘公里

(中央二十八南京電)據鐵部最近統計、全國已成鐵路之里程、總數幹支線共長一三一二五公里、又一九五公尺九一八事變後、東北各省鐵路被日偽把持者計長四四三五公里餘、北甯線關外一段未計在內、據去全數四分之一云、

陳立夫 在漢指導黨務

昨晚鄂省委歡宴陳氏

(中央二十八日漢口電)中委陳立夫、二十八日上午、在旅社接見各黨委指示黨務、定二十九日上午九時、出席市黨部召集之黨員大會、向全市黨員訓話、下午二時渡江、赴地方政務研究會演講、預定四時半返漢、至漢口中學應漢市學生學術研究會之請、作學術講演、

(中央二十八日漢口電)陳立夫二十八日晨、分別召見市黨部全體整委、平漢路特黨部、全體執監委、及平漢鐵路工會、理監事、詳詢黨務、民運、工運、等項、並指示今後工作方針、下午七時、鄂主席張群、及全體委員、廳長假鹽業銀行、宴陳曾浩森、何成濬蔣鼎文等作陪、九時許、賓主盡歡而散

海鷗等 三艦駛近粵海

粵陳昨檢閱海圻三艦

(中央二十八日香港電)粵傳海鷗等三艦已駛抵某海峽、距粵海不遠、張之英令某艦載煤米接濟、并引入粵海、

(中央念八日香港電)陳濟棠定卅日親赴黃埔檢閱海圻等艦、收編手續已妥、惟姜西園等名義未定、

各省府 代辦長途電話

行政院通過交部擬原則 南潯牯嶺定十九日通話

(中央二十八日南京電)辦長途電話、原則草案、交部前擬定委託省政府代辦、呈經行政院會議通過、並通令各省府遵照、該部二十八日特通令各省電、依照該項原則辦理、本省情形、[illegible]

(中央二十八日南昌電)交部以南昌九江牯嶺長途電話、已於十九日完成通話、特規定營業價目、南昌九江蓮花洞爲一元、南昌牯嶺一元二角、二八日已令南昌九江電話局遵照、

颶風將至香港

(中央二十八日香港電)颶風在東經百二十七度北緯十八度、在香港東南偏北以西、離港一百念英里、

司法部派員 視察各省監獄

籌備就緒 核准後即出發

(本報二十八日南京報)司法行政部爲欲明瞭各省司法及監獄現狀設施起見、依照部務規定、每半年派員赴各省視察一次、頗具相當成績、今年下半年度、擬派員赴蘇鄂湘贛等省視察、所有一切籌劃視察事宜、頃據該部某負責人談、業已由新任甯夏高等法院院長余俊、余未赴任前起草就緒、一俟呈請羅部長審核後、即可派員出發、余氏則定於日內即將赴甯履新、

京市府成立 服用國貨委會

推定石市長爲委員長

(本報念八南京電)京市府爲提倡公務人員服用國貨起見、昨日市政會議臨時通過組織公務員服用國貨委員會、並推定石市長爲委員長、賴璉、楊宙康、侯家源、王崇植、等八人爲委員、魏長庚爲總幹長、起草辦法章則、下次會議通過後、即行成立實施、

京市府 開闢江邊馬路

估計約三萬七千餘元

(本報二十八南京電)京市府鑒于下關商業日見繁盛、車站輪埠、亦形擁擠、江邊馬路、甚爲狹隘、交通至感不便、昨日市政會議、通過開闢江邊馬路、一面令工務局測量計劃、一面令飭財政局辦理征收土地全部、預算除征收地價及拆屋費外、估計約三萬七千餘元、

戴戟由贛返滬

警備部有存在之必要 職務由張參謀長代理

淞滬警備司令戴戟氏、奉令調任福建省政府委員兼民政廳廳長、戴氏日前赴贛晉謁蔣委員長、業於前晨公畢抵京、當日午後乘車返滬、昨晨將二十五分抵此、中央社記者往訪戴氏於警備司令部、作下列之談話、

▲謁蔣經過 據戴氏談、本人前職、中央均予慰留、本月初再度請辭、旋奉蔣委員長之召、乃於十三日離滬赴廬晉謁、請示一切、本黨調任新職、面囑早日赴閩履新、廬山會議、本人並未參與、

▲警部存廢 關於淞滬警備司令部之存廢問題、此次赴廬曾謁蔣委員長時並未談及、上海在國防上爲重要之區、本人之意、警部尚有存在之必要、至於撤銷之說、則並未所聞云、

▲繼任人選 至於淞滬警備司令之繼任人選、目前尚未決定、蔣委員長曾面囑在繼任人選、尚未發表之前、此間職務、暫由張參謀長代理、預料繼任人選不日當可正式發表、本人現已奉令此間、辦理移交、俟手續結束、

▲抽暇北遊 本人於民國四年脫離學校生活、即入軍隊服務、風塵僕僕、迄無餘暇、稍事休息、華北已有十餘年未履其地矣、目前擬俟此間移交之後、抽暇北上一遊、然後赴閩新、暨閩省職務、目前尚有蔣主席在彼負責也、此乃本人之願望、惟何日起程及能否成行、目前尚未可必、

▲張不調任 報載福州行將改市、張參謀長調任福州市長之說不確、外傳蔣主席將待本人抵閩之後、赴京一行、本人亦無所聞、本人前在廬山時及敷部長傳孫部參謀長曾增有北來之意、惟目前尚無確訊云、

▲紀念堂事 此間籌設之一二八紀念堂、乃紀念淞滬之戰役也、目前一切均已籌備就緒、祇待建築完成即可正式開幕、原定八月一日開幕、現以時間匆促、建築尚未完成、大約須展緩至下月十日、當可正式[illegible]云、

川局尚難樂觀

岷江酣戰未已 通江赤匪勢已窮促

(新聲社)在內戰不止、赤焰上張之四川省內、各部將領既時有停止內戰協同剿匪之文電、中央復特派曾擴情回川監視、似可漸趨一致、但據旅滬某川紳談、謂近日岷江戰事仍烈、而田頌堯遲遲不願至成都、川局正未可樂觀、茲分述如下、據前日(二十七日)所得新津成都電稱、日來劉湘劉文輝兩部夾岷江對峙之戰事漸趨激烈、尤以二十二日爲最、對東岸進攻部隊事定對岸爲王纘緒師青神眉山彭山對岸爲潘文華師新津及溫江屬之金馬河對岸爲朱其相羅澤洲兩部二十二日晨五時全線於砲火飛機掩護之下船筏並進截至午前十一時三十分進退五六次、迄未能渡江而西、午後仍有不斷之攻擊是役雙方傷亡甚中、二十一軍涉險進攻犧牲尤大、至各地人民廬舍燬於砲火者尤不在少數云、劉湘入省後、屢電邀田頌堯赴省會議、共謀統一、田遲遲其行、迄今尚未至成都、其所以如此者、聞有二說、爲田頌堯前受命爲剿匪督辦、今劉湘復爲剿匪總司令、兩職同爲從事剿匪、然職權上是否並行、抑爲統屬以名義言、總司令職位較崇、劉湘實力亦遠過田部數倍 然田對受劉統屬心尚未甘、已向中央請示、一爲田部將領、對劉湘統一後剿匪之設施、認爲漠視北道剿匪、認過於二十九年(田部)而劉所部、反急於掠奪沃防地、主張田氏不必赴省、故田頗躊躇云、

(申時社二十八日新津電)岷江沿岸、兩劉主力戰已開始、鏖戰三日、尤爲劇烈、二十一軍方面部隊之配備、(一)嘉定對岸爲王纘緒師、(二)青神、眉山、彭山對岸爲潘文華師、(三)新津及陽江屬之金馬河對岸、爲李其相羅澤洲兩部 自養晨起、全線進退達五六次之多、漾敬兩日 仍有不斷攻擊、因岷江天險、渝軍卒未渡江、雙方死亡甚衆、

(申時社成都念八日電)劉文輝退岷江西岸後、將邛蒲甯雅各縣、民間糧食集中、以被軍用、

劉湘令清共委員會、擬定民衆組織方案、責成接近匪區各縣軍民實行、以免民衆被匪煽惑、

(申時社成都念八日電)赤匪大部仍在通南、惟糧彈均缺、勢力窮蹙、巴中之恩陽河、匪已退出、劉田[illegible]收、

青海省屬 各縣寺院調查

十二縣有百四十三寺

(京電)青省各縣寺院名稱數目、茲據調查如下、一、西甯……藏經、宏覺、塔爾、隆布、哈經、等九寺、二、湟源……全佛、東科、扎藏、福海(一名新寺)、上下拉拉等五寺、三、互助……佑甯、花園、白馬、饅頭、松番、卻龍、牒爾、卌禪、等八寺、四、大通……廣慧、遜布、卻藏、祀家、張家、鐵佛等七寺、五、化隆……多大、扁大、得加、沙冲、支札、加曲、官巴、彥觀、卡爾崗、朵加、等九寺、六、都蘭……甘安、香日德、都蘭、甘交、朵旦、麻喜、康蓋、且、等六寺、七、共和……白馬、合爾加、得齊、千布主、新寺等五寺、八、樂都……瞿曇、長嘴溝、龍溝、廣濟、鹿角、王佛、北的、原覺、山城溝、張家溝、馬營、蘆花、鳴鳳、延福、興綠、廿溝、八卦、瞿曇、樂台等十九寺、九、玉樹……蘇莽、囊謙才航、中壩隆卡札喜、作滸、宋沙、覺當、安、邦絨、年錦秦十、多、朵藏、東冲、竹節、拉那、邦目、東哈佛、斜武、拉布、結古、禪古、班千、等二十四寺、十、貴德……加莫、木千、互家、官壯、阿鐵、完受、庠邨、倉、石加、畢加、戈納、拉札、哂爾加、鄭加、提車、馬屯、加卜、查、格亥札、鐵哇、結思、丁、迭禪、爾捐木、官哂、香氏且、更藏、色勒、卻多、邊都、安俊、古朗、只四等三十寺、十一、同仁……隆務、麥曲麻札生、其、大紅、德千、宗旺、余卡、下莊、藏朵灘郭麻日、朵旺甘、年、戶、瓜仕、石經土、拉加麥、賽勒充、五屯上、五屯下、九寺、十二、亹源……仙米、朱固、班古、加多、二塘麥、角力買、六寺寺、其十二縣共計一百四十三寺云、

長江昨日水勢 宜昌沙市略漲

陝廿六縣表水災

(中央社)全國經濟委員會 工程處昨日接各地水位報告如下、

楊子江 七月二十八日

地點	本位英尺	比昨日漲落	比廿年同日	天氣
重慶	二九、三	落一、〇	低一〇、九	晴
萬縣	四一、六	落三、三	低三五、三	陰
宜昌	二五、六	漲〇、四	低一〇、九	陰
沙市	二一、三	漲〇、九	低七、九	晴
漢口	四三、一	落〇、四	低六、八	陰
九江	四一、三	落〇、二	低四、三	晴
安慶	三六、五	落〇、一	低五、〇	晴
蕪湖	二六、六	落〇、一	低三、九	晴
南京	二一、三	落〇、一	低二、一	
鎮江	一七、六	落〇、六	低一、二	晴

淮河 七月二十六日

地點	公尺	比
蚌埠	〇、二七	落〇、〇三
懷遠	二、〇四	落〇、〇四
臨淮關	一、八〇	無

二十五日

襄河 七月二十七日

地點	公尺	比
襄陽	一、七三	漲〇、一三
鍾祥	二、八〇	漲〇、一六
岳口	二、三九	漲〇、二七

湘資澧沅 七月二十六日

地點	尺	比
長沙	一六、〇	落〇、四
益陽	一一、二	落〇、四
常德	九、七	落〇、四
津市	一二、八	
沅江	一二、五	漲〇、四

(中央二十八日西安電)本省前數日大雨、迄二十八日止、被災區域已向省府局報災者有蒲城、三原、藍田、渭南、白水、咸陵、華縣、平民、長安、郃陽、朝邑、咸陽、涇陽、宜川、扶風、麟縣、紫陽、鎮縣、米脂、榆林、府谷、洛川、靖邊、石泉、長武等二十六縣、

(中央二十八日西安電)水利局據渭北水利工程處呈報、前兩日暴雨猛注、涇惠渠各幹渠均被冲毀、

鐵部召集 聯運會議

(中央二十八日南京電)鐵部定九月一日、在部舉行全國聯運會議、及聯運會計會議、並討論首都輪渡通車事、前佈置及通車後、聯運辦法等問題云、

新宣慰署參議虎臣談 西比利亞一瞥

沿途工廠甚多但工人生活甚苦

東俄一帶俄人對日憤恨

記者昨晤方由俄國折回之新疆宣慰使署參事虎臣氏、談及此次在西比利亞所得之觀感、頗有意義、特記之如次、虎氏謂余等奉命後即由浙搭輪經日本朝鮮至海參崴、轉乘西比利亞鐵道前往新疆、行抵赤塔即接到政府電報、謂新省發生二次政變、黃宣慰使亦將返京、囑余等立即折回、余等當即搭乘東行車回到海參威換輪返國、此行雖未能到達新境、但曾經歷日俄兩境界、沿途候船待事、頗多耽擱、因得一窺所謂遠東兩大國度之、

社會景象 雖走馬觀花未窮究竟、而觀感所及有足述者、余等船經日本朝鮮、覺彼邦社會秩序尚頗平靖、此雖表面之觀察、亦頗值得吾人之注意、由海參威以至赤塔、中間經過數千里、西比利亞大部份地方均已目覩、途中所見之偉大工廠頗多、尤以煤、鐵、油、三種重工業工場之規模極爲宏、成千累萬之工人集聚於工場附近、形式上頗存工業化的景象、但

工人生活 甚苦、每日操作之餘、祇能領得少許黑麵包、聊以充飢、至於牛肉蛋肉之類、在歐美各國工人認爲普通食品者、在蘇俄之工人眼中不啻希世珍品、終年不得一嘗、不僅工人爲然、沿程居民無不如是、故西比利亞沿路一帶之人民、無不鳩形鵠面、酷似囚徒、因之怠工之事時常發見、昨日報載海參威發現是饑荒、其實全西比利亞都是饑荒景象、余等曾往海參威與赤塔兩埠之工廠參觀、見其中工 時輟、多半無精打彩、嚴格估計、彼輩每日量平均增加百分二十、但據余暗中探問該廠外籍工程師(一加拿大人)之結果、謂各廠生產量實際加百分之二、三、與官方報告約差十倍、於此可見蘇聯官方報告之不錄也、工廠附近沒有兒童公育所、但因缺乏牛奶與養料、所有小孩子都已

變成猴子 此實一大悲劇、聞有許多工廠廠屋與機械、設備均極寬敞 完備、但因缺乏原料與人才、不能開工、從經濟的眼光來看、此無異工業上之裝飾品僅可作該國當局對外宣傳之材料而已、西比利乃一廣大之平原、農業在該地佔有極重要之地位、但自蘇聯厲行農業集產政策以來、該地農民被強迫加入集產農場、美其名曰生產合理、其實則生產量有減無增、因農民辛苦所得之收穫均被政府拿去掉換機器與傾銷之用、自己不能享受因此均

不願努力 彙之集產農面積甚寬、不能深耕、(in tensive cultivation)肥料缺乏、管理不得其人、結果產量大減、故單就西比利亞一地而論、不特工業建設之基礎未穩固、即農業建設之前途亦不可樂觀、且兩者之間缺乏適當之調整、故產業之機構亦現破綻、此實一極堪注意之事、蘇聯共產黨常以建設共產主義國家自詡、其實據吾人所見斯丹林之政策與馬克司所倡導之共產主義、完全兩樣、蘇聯現在所執行之新經濟政策、與其標榜之五年計劃、簡直就是國家資本主義(state Socialism)就不止共產、無非是以國家資本主義代替歐美之資本主義而已、國人醉眩於蘇聯之宣傳而信其爲共產主義國家者、此實

大錯特錯 由從事實方面講、任何主義必須以民衆福利爲前提、今蘇聯政府之行爲、直欲使全國人民忍飢受餓、以此謀建設、毫無幸福可言、此無怪怠工之事不時發生也、蘇聯現在所行之經濟政策、固有種種缺點、但共產黨的組織政治的效率、執政者努力的精神、殊足令人佩服、據余等耳聞所得、西比利亞一帶之共產黨員、其工作之繁重、較普通工業平苦數倍、而所得報酬則相若、不辭艱難、不斷化、有頭腦、有訓練、故能做下層工作、政治方面、官吏不敢貪污、政令通照貫澈、上下呼應、頗運用靈巧、教育情形、頗有進步、在帝俄時代西比利亞一帶、識字人數不到百分之二十、現在識字人數已到百分之八十、無論城鄉居民、多能讀報寫字、此實難能可貴、再西比利亞軍事上之布置、亦極先進、滿州里以東帶地方、據赤塔以俄境上站長談、約在八萬兵力以上、

沿途所見 之紅軍、威武慓悍、館有頗精良、軍人氣概、服裝器械、兵士享受亦較普通人爲優、牛奶雞蛋[illegible]科運來、供給彼輩、軍人享受既豐、故亦忠於職守、社會秩序賴以維持、故西比利亞之人民、仍未脫離軍治之束縛、不過軍隊須聽黨的指揮、故不敢[illegible]惡、海參崴本爲俄國東方唯一大港、在前商務極發達、近因日本把持中東路運輸、我國東北數省物產皆不經該港出口、故該地近來頗爲蕭條、西比利亞一帶俄人對日人

異常痛恨 認爲該國之最大敵人、實稱民族心理之增長、實日俄兩國將來衝突之因、至關於新疆問題、實不欲表示意見、僅謂當局使現已赴贛、中央自應解決辦法、渠個人於回之後、亦有電致汪院長述意見、且有書面報告呈汪院長以備採擇

社評

法佔領南海九島問題

春

法政府於本月二十五日，正式宣佈印度支那與菲律賓間中國海內之九小島，屬於法國主權之下。其佔領日期，爲本月七日至十二日。此消息傳出後，各方頗爲重視。蓋越南與菲島間，除我國極南領土西沙羣島外，向無其他島嶼之發現也。現我外海兩部對此事正在進行調查中，在事實眞相尚未完全判明以前，固難加以臆斷，但因其事關領土主權問題，不得不加以論列。

按我國西沙羣島共包括二十二島嶼（一說僅十餘島嶼）位海南島之南，在北緯十五度四十六分與十七度二分之間。經線（以舊都北平爲準）當西經三度與五度之間。其最南之特里屯島，爲我國領土之最南者，英國香港新嘉坡間大東海線貫穿其中。島上積有千年之鳥糞層，爲極佳之肥田料。海參玳瑁等海產物亦富饒。島上淡水較缺乏，居民不甚繁盛，但因其爲世界著名漁區之一，故我國南海漁民麕集於是地者，爲數甚衆。此西沙羣島情形之大略也。

此次法政府所宣佈佔領之九小島，據美聯社十三日巴黎電訊所傳，其位置在北緯十度，東經一百十五度左右（按係以倫敦格林威爾天文台爲準），與西沙羣島之位置，在緯線上相差僅五度餘。至其面積則僅三百英方畝或約半英方哩。西沙羣島之面積，我國素無精確測量，自無從比較。至於所傳法佔九小島中情形，則與西沙羣島無異。

據此即以常識加以判斷，則法佔之九小島，即我國之西沙羣島或其一部份，已無疑義。蓋其位置在緯線僅差五度餘，而經線則完全相同。以海輪魚貫往來，漁舟星羅棋佈之西沙羣島，豈有僅在其緯線南五度之距離，尚有九島之多而未爲人知曉，必待法人今日始發現乎？

本日本報載電通社二十八日東京電，日外務省期向法政府抗議云，該九島係日人平田先居，且僞造許多事實，妄稱其島名爲平田羣島。夫西沙羣島之爲我國領土，載在史冊地誌，由來已久。且某國前曾一度欲圖佔領，經我力爭而不果，往事俱在，今法違背國際公法，突然佔領，已屬無理，而日人以法佔據該島，認爲「有在中國海取得征空征海之可能性」，居然揑造事實，不顧中國主權，反稱己有，尤屬荒謬之極！凡我國民盍可不急起督促政府，速事抗爭乎？

西沙羣島之面積雖不大，但其地位在國防上有與榆林港成犄角呼應之勢，扼南洋海運之咽喉；而在經濟上，則爲世界著稱之漁業區域，故法日兩國皆欲得之而甘心。清末日本之侵佔琉球，正值中原多故，未加重視，而琉球遂失。蘇祿（在婆羅洲與菲島間之小羣島，遜清雍正五年以後，隸我版圖者約百年）之失，乃由於我國漠視海權之故。東沙羣島在光緒末葉，亦曾爲日佔領，幾經交涉，始行收回。今西沙羣島之情形，比昔之琉球蘇祿東沙羣島尤爲嚴重，其如琉球蘇祿之終於失去，抑將如東沙羣島之終於收回，是在全國上下之努力如何耳。

菱刈繼武藤職 昨舉行親任式

（電通二十八東京電）決定繼武藤元帥後任之菱刈大將、其關東軍司令之親補式、及全權大使關東長官之親任式、今晨九時、在葉山行宮、於日皇出御、齋藤首相侍立之下舉行、齋藤首相卽傳達下列官記、於菱刈大將、卽陸軍大將正三位勳一等功五級菱刈隆、補關東軍司令官、敍任特命全權大使關東長官、同時內閣及陸軍省、發表辭令如下、特命全權大使菱刈隆、命駐箚滿洲國、並免軍事參議官本職候、

對遺骸 仿白川例

（電通社二十八日東京電）武藤元帥之遺骸、於到達東京車站之際、仿白川大將例、賜凱旋將軍禮、特由宮內省派遣汽車、送往故邸、當日各國務大臣以下、多數官民、均將到站迎迓、由中尉或少尉所指揮之一小隊儀仗兵、警備車站內外、且由在京之步兵二聯隊、前往堵列迎

偽組織 弔以殊禮

（電通二十八日長春電）「滿洲國」政府於二十七日開臨時國務院會議以武藤元帥、於滿洲國之創業發展、用盡心血、致最后生命、殞於滿洲之國土、協議所以報酬之法、結果決定爲「滿洲國」建國之元勳、用最高之禮儀、又滯留大連之國務總理鄭孝胥、外交總長謝介石、接急電後、卽趕回長春、赴大使館邸致弔、

外部調查 法佔九島眞相

日浪人平田自謂爲最先發現者 並謂曾出資百餘萬經營該羣島 日政府將擁護平田謬說

（中央二十八日南京電）外部對法佔領九小島、刻在縝密調查中、並會同有關係機關徹查眞相、如法果侵我主權、當提出嚴重抗議、外傳該小島等卽爲西沙羣島、似尚未能證實、但僅知該九小島面積不滿一平方英里、眞相不久當可大白、再妥籌對策云、

日人妄欲據爲已有

（電通社二十八日東京電）平田末治因憤法政府、宣言獲得南海羣島、携帶資料進京、向外務省向法政府抗議、年田氏今十在新橋車站前旅館內、謂余發見該島、係在大正六年、大正七年末、曾由島村台灣總務長官、照會英方香港總督、與法國之安南總督、詢問該羣島之所屬、均答復謂爲不明該覆文現尚存炮滬總督府、曾投資月數萬、名之爲平田羣島、吾等於三年前脫離該島、吾等之設施、至今尚存云、

（電通念八日東京電）法國政府發表取得華南海九小島之領土權、認爲有在中國海取得征空征海權之可能性、極被注目、然已判明該島十五六年前、已有日本人居、低經營燐鑛採掘、此口人原籍秋田縣橫手町、現低台灣高雄市、姓平田號末次、於田健次郎總督台灣時代調查該方面漁場時、發見該島燐鑛採掘頗有希望、逐在該島經營燐鑛採集、命名九小島爲平田羣平田因此事於前日到東京、向海軍當局、詳爲報告、據云關於該島之燐礦採集、可以照相及電影證明云

（電通社二十八日東京電）外務省今日邀請海軍方面、討論南海羣島之處置問題、因蔑視日人平田之先居、承認法政府之占取、於國際法有疑義、待調查之例後、若明晰違反國際法、決向法政府抗議、卽使卞述違背反國際法、將提出嚴重之重求、保證平田之既設權益云示、外務與海軍之意見一致、

（電通二十八日東京電）據長岡駐法大使之報告、法國政府於二十四日照會長岡大使、聲明先行取得華南海之九小島、外務省以該島曾有日人居住之事實、在未調查各種事情以前、保留承認之回答、

營口發生綁案

日偽警察無力阻匪活動 由人民自力將肉票奪回

（路透二十八日營口電）今晨二時大雨如注、距牛津總會不足二百碼之回敎徒商人張奎伯（譯音）家、土匪七八、欲擄其家屬、磋商一小時許、匪允受金鐲十五對、現款三千元、挾張之二子去以爲繼續付款之費、出門時、爲一警察所見，向匪開槍、但恐傷及張子而止、乃急由電話報告各警局、迫警察會集、匪已挾質遠颺、晨十時、匪挾質抵距牛莊東約五里之韓家村、（譯音）村民已接張子被架訊、紛持土槍武器、與匪格鬥、匪猝出不意、被殺兩人、其餘五匪散逃鄉間、張之二子當村民與匪交鬥時躍入小河中、旋經救起、現由村民護送返家、

海部決定派艦往查

（本報二十八南京電）關於法國侵佔菲列濱與西貢間我國九小島問題、距法當局突公然宣告佔領、引起事態之嚴重性、至該項小島名稱、斷爲西沙羣島、蓋七洲洋位於崖縣之東南海中、距離海岸一百三十五餘里、大小約十餘島、素由廣東崖縣管轄海軍部茲爲調查被佔各島實際名稱與地勢起見、決定於日內將隻較大軍艦數艘駛赴實地調查、俾明眞相、以便交涉、並請政府當局特派專員參赴調查、至派何艦前往、須候陳海長由廬返京後、方能決定、

漢口黨部電請力爭

（本報念八日南京電）法政府正式宣告佔領我在菲律濱與安南間之九小島後、各地民衆聞知甚形憤慨、紛紛電請國民政府外交部提出抗議、外部頃接漢口市黨部暨民衆來電、略謂據報載法佔我西沙九小島、果事非虛傳、則匪特有損我領海主權、更足影響全部海防、此而可忍孰不可忍、此而不爭何以圖存、本會心所謂危、難安緘默、特電達貴部、至希切實查照、嚴橙抗議、以保領海主權、而杜侵佔之漸、臨電情切、不勝盼企

伊藤赴法任務

日外部調 專事妨礙技術合作

（華聯社二十八日東京電）日外務省電命伊藤述史往巴黎、在歐洲活動、切實阻止國聯與中國之合作、如有必要時、卽往日內瓦、打聽國聯反日之計劃作有效之妨害、

開始海面巡行

英駐華海軍司令 參加艦艇共有十餘艘

（路透二十八日威海衛電）今日下午駐華英艦軍總司令德萊爾勳爵、乘康特號艦、率領巡洋艦康威爾號、潛水艇母艦梅威號、驅逐艦四艘、潛水艇七艘、離此作海面巡行、現留此者、尚有航空母艦、鷹號、及巡洋艦、加拉各克號、康特號將於今日抵烟臺、至星期一日首途開往秦皇島、將於八月十二日返威海衛、康威爾號、則將赴漢口、代替古巴爾號、梅威號、及潛水艇七艘、則停泊烟台至星期三日爲止、本星期稍、蘓萊摩賽號艦則載英籍滿森及其隨員等泊於烟台、下週內卽赴北戴、英使俟登岸後、卽與康特號會合、

日外省亞洲局長谷 調駐偽使館參事

（電通念八日東京電）內田外相已決定九月、任谷亞細亞局長、爲駐滿大使館參事官、其後任以天津總領事桑島主計繼之、天津總領事一職、則田駐滿大使館一等書記官、栗原正繼之、又栗原一等書記官繼任、以駐意大使一等書記官吉澤淸次郎承之、業已任命、於二十六日渡滿

僑委會昨令駐俄領館登記華僑

（本報廿八南京通訊）僑務委員會、以我國旅蘇俄之僑民、前經該會令飭駐蘇各領事館調查以還、迄今僅海參崴及伯里、赤塔、里河、各領事館有簡略之報告外、其餘駐俄各領館、尙未呈復、記者頃悉該會謀澈底明瞭旅蘇俄華僑情況、俾便設法改善其生活起見、近特制定華僑登記表、於昨日分寄駐蘇各領事館、轉飭所在地華僑切實登記、隨時呈送僑委會審閱、庶該會得明瞭旅蘇華僑之總數、及生活情狀、而可謀改善之辦法

華僑蒙藏教費 卽將撥發最低數額

（本報二十八日南京電）中央政治會議、以華僑蒙藏兩敎育費年各五十萬元、係中央議決之案、祇因國難發生、無力付、現經決定將該兩項敎育費、由財政敎育兩部會商切實、按二十二年需要最低數額、提出概算由行政依法核轉、再議支配辦法以期得早實現云

梁上棟談對俄貿易 已擬應付計劃

◎俄派員來華考察商務未有報告
◎組考察團及貿易專局當籌實現

（本報念八日南京電）昨報載蘇俄政府以中俄恢復邦交後、兩國商務、日臻緊密、爲明瞭我國商情起見、特派商務委員高瑪夫來華、擬在津滬漢港各中心商業區考察我國商業狀況、並擬在天津設資本八百萬至一千五百萬之華俄民合股公司、經營中俄兩國之出入口商業、記者以此事關係我國曾擬計劃對俄貿易設立國營專局甚大、爰於昨日走訪實部商業司長梁上棟、詢以對此事之意見、據梁談俄國派員來華考察商務、祇見報載、尙未接有正式公文、或爲個人考察性質、亦未可知、至於在津設立華俄商民合股公司、亦未據有報告、但我國對俄貿易已擬有詳細原則、以互惠不損我國商務爲標準、準備彼方競爭時應用惟詳細實施辦法、當視中俄邦交進程度爲定、關於我國曾擬組織蘇俄實業考察團及對俄設置貿易專局、因經費問題迄未實現、見後本部當起量籌劃、使其今諸實行、俾我國對俄商務、日漸發展、

張學良 向法報界談話

法外長彭古昨設宴相款 張謂滿案不何知時了結

（路透二十七日巴黎電）今日張學良對報界談話稱、余對法國軍事設備之完善、已有深切之了解、中法兩國之關係、夙稱親善、將來邦交之鞏固、更不待言、余此行來法之主要目的、爲研究使中法兩國間之交通愈臻迅速云云、張今日赴法外長彭古之宴席、同宴者有宋子文顧維鈞等、

（哈瓦斯社二十七日巴黎電）本日午後五時張學良將軍、向巴黎報界發表談話、謂『余遊歷歐洲主要各國首都、目的在採取政治軍事消息、而軍事問題、尤爲余所注重、余在此間、考查結果、對於貴國海陸空軍、得有極大之認識、中法兩國邦交、素稱敦睦、兩國民族間之關係密切、尤稱親善、且日益臻於、若以交通而論、則法國飛行人員、及雪鐵龍汽車考察團、業在中法兩國之上空與陸地上、從事聯絡、余於此舉、極感興趣、抑以現代迅速方法、發展中國與歐洲各國之交通、余巳計劃及之、卽此行目的之一、亦注重究研此層、至政治方面、有可爲諸君告者、法國思想、對於中華民國之成立、實有深刻之影響、吾國政治制度、亦係倣效法國』、某記者叩以對於滿洲事變之意見、及此項事變所能產生之影響、張氏僅謂、『此一筆帳、不知何時可以了結』、又有人以在羅馬與意相墨索里尼會談所得印象爲問、張氏答稱、『余甚崇拜其人』、張氏旋與各報代表作別、請今晚彭古外長、設宴款待、異常周至、此外政界與實業界、殷勤招待、幷導其參觀各大工廠、亦極可感、應請代爲宣佈云云、按張學良將軍所負正式任務、僅在考查一舉、張氏業已明白言之、而其左右亦聲明渠在羅馬倫敦及巴黎三處、並未訂購何項物品云、張氏此來、曾與海長萊格、外長彭古、先後會晤、張氏對於航空問題、極感興趣、曾往維拉古勒萊、勒蒲越各飛機場參觀、又往夏脫爾城、研究夜間飛行、並參觀飛機製造廠多所、其在羅馬、對於航空問題、亦曾有所調查、在一星期以內　張氏將與法國實業家相接洽、其目的亦在調查、自此而後、張氏將由此間前往倫敦、繼往柏林、若有餘暇、將來巴黎一行、然後回抵羅馬、並於若干時以後、遄返中國云、

（華聯社二十八日東京電）日外務省今晨接到長岡大使報告云、法外長彭古昨日讌宋子文與張學良、並參觀空軍之夜間演習、彭古外長對中國表示極力援助、並欲前國聯祕書次長波尼赴華調查都市建設、特別援助我國之都市建設云、

江西省 改進農業教育

擬以改進農業計劃大綱 設農學院改進農業技術

（南昌通訊）贛省過去農業教育、因未能注重於農業技術之推進、及實際農村生活之改善、以致學校自學校、農村自農村、供求無相劑之功、學用有偏歧之勢、成效則覩、於農業前途、影響殊大、熊主席鑒於本省農村衰落情形、決定改進本省農業教育、前經延請多數專家、（如金陵大學農學院謝院長及洛夫先生等）來贛攷察、僉謂農業所以應生產之需要、敎育所以造實班之人才、應如何養成專門技術、訓練推廣人員、必須集中人才與經濟、統籌並顧、因事制宜、始能謀革新而宏改進、爰由多數專家、擬訂改江西農業大綱、由教育廳提出省務會議決施行、至一農改辦鄉村師範、亦卽改進農業教育之一端、意在利用青年服務鄉村、以期達到上項目的、茲已擬成改進農業計劃大綱、爲（一）江西省政府爲謀全省農業技術之改進、與農村生活之改善、設農學院、（二）爲謀農業計劃之確定、及經費與事業之鞏固設農學院理事會、（三）農業院理事會、由省政府聘請農業專家、及熱心農業改進、並在社會有相當聲望者若干人組織之、理事會組織規則另定之、（四）農業院設院長一人、主持全省之農業試驗、農藝推廣、與農業教育、其人選由理事會推薦、省政府聘任之、（五）農業院之專門技師技士、由院長推薦理事聘任之、（六）農業院經費、本年度臨時費定、二十萬元、由省政府籌撥經常費十五萬元、除由教育廳農業教育經費項下、撥七萬元、建設廳所管南昌試驗場經費、全數撥給一萬一千另十二元外、其餘不足之數　由政府籌給之、（七）農業院經費、應保障其獨立、由理事會組織委員會保管之、（八）農業之集豫算決算由院長交理事會決定及審核、（九）農業院設試驗推廣數目三部、其計劃另定、（十）爲斟酌經費人才、及地方需要、關於本省農業改進、自應分別先後緩急、惟下列事項、應由業院首先注意（甲）植物生產類、稻棉、苧蔴、菸葉之育種、茶、柑、橘、桃之栽培、植物病虫害防治、土壤調查、育苗造林（乙）動物生產、豬、雞鴨之種、牛、豬、病害防治、及血淸製造、（丙）農業經濟類、農產運銷場、管理土地業佃問題之調整作物預報、土地墾闢、（丁）教育、技術人才之養成、推廣人員訓練、（十一）指定農業專科學校、爲農業院之院址、（十二）農業院技師技士、有在農業專科學校任課之義務、（十三）全省農業學校、鄉村師範、均受農業院之指導、（十四）由省府聘定農業院籌備員數人、進行籌備事宜、關於原有農業學校、及農場林場、（一）農業專科學校、本年度起不招新生、（二）沙河農林中學、辦理尙具成績、應繼續設立、爲農業院推廣事業之一部、該校校舍、應遷往徐家埠桃崗山附近、並在該地籌辦鄉村改進事業、原有之校址仍留爲該校實習之用、（三）贛州一農、應遵照省府決議案、改設鄉村師範學校、（四）撫州二農校舍農場、均歸倂該校原有班次、以原附設於農業專科學校、以謀人才經費之集中、惟撫州區域、爲農產發達之地、應由農業院特予注意、計劃設立農業試驗、或推廣機關、（五）南昌農業試驗場、歸併農業專科學校、其他農場林場、暫仍其舊、

日偽向俄挑釁

所謂中東路共同管理案 乃關東軍故意與俄爲難

（華聯社二十八日哈爾濱電）中東路今日開理事會、審議僞國之共同管理案、僞方提出此案之目的、係爲關東軍故意與俄作對、欲藉此問題引起日俄再戰、聞俄國深慮於此、不願輕上其當、但俄方將如何維持其和平政策、使日軍閥無用武之地、其對策甚值注意、

日使答復道勝銀行

（新聲社云）中東路自蘇俄擅主出賣與日本開會進行後、本埠華俄道勝銀行清理處、以該路資產、大部分均屬該行所有、故曾以債權人之資格向駐華蘇俄大使館及日本公使館提出抗議、反對日俄雙方私相授受之買賣、且聲明其注意債權人之權益、自該項抗議分別發生後、現悉日本公使館已於接到該項抗議書後、正式答復該行清理處、謂於接受該抗議書後已轉呈政府核奪、蘇俄大使館、同俄大使此次在平多時故迄今尙未接其答復云、

富美賠款 在日支付

（電通社二十八日東京電）據外務省接電、俄吏殺害日漁船富美丸日船員事件、因俄方道歉與支付賠款、乃得圓滿解決、該賠款金額爲六萬四千四百日金、由駐東京之蘇俄領事支付、

俄邊守衛 潛入偽境

（路透二十八日哈爾濱電）日昨「滿洲國」邊境守衛隊將由烏蘇里鐵路潛入「滿洲國」境之車輛一列加以包圍、並押赴綏芬河站、該列車係預備將俄籍人民及其行李等物由「滿洲國」境運返俄境、據聞車中有蘇俄人民十八人、彼等並無護照、且其行李等物亦未受稅關之檢查、至於詳情如何、尙未收到、現俄領事已提出抗議、要求將該列車立卽放行、現該車仍押於綏芬河站、

（路透二十八日哈爾濱電）日昨有蘇俄青年十五人在綏芬河附近越過境界、爲「滿洲國」邊境之守衛軍逮捕、加以扣留、現俄領事已提出强硬之抗議、要求所扣留之人物立卽釋放、

歡迎德使 青德領

（路透二十八日青島電）德領事自來克洛、日昨舉行茶會、歡迎德大使、與會者有青島市長、各國駐青領事、意艦瓜吐號及德艦高妹號人員、以及各商界領袖等人、今日德使與其祕書璞克赴平、

鮮南風雨災 死傷多人

（路透二十八日漢城電）朝鮮南部復有暴風雨、結果死十三人、傷十四人、失蹤二十二人、房屋多所、皆被沖倒或淹沒、

建設委會 招攷工務員

（本報二十八日南京電）建設委員會爲訓練機電專門人才起見、業經成立招收學習工務員測驗委員會、擬定簡章及履歷分送國內辦有機電專科之各大學、以招收學習工務員數名、分派在建委會電業科及京戚兩廠學習、到報名者已有多人、日內將舉行攷試後錄用、

經濟會議棺蓋論定

耗資七萬餘鎊乃燃燭而嬉得不償失者
世界恐慌嚴重欲謀各案諒解實屬難能
但確信此會召集之唯一利益
即各國所懷鬼胎已盡量暴露

(路透社二十八日倫敦電)今晨各報關於經濟會議延會事、多發社論評論之、均一致承認際此世界經濟嚴重時期、欲謀達到議程中所列各案之圓滿諒解、實屬不可能之事、泰晤士報載稱、此次會議雖未獲得任何實際上之效果、而此會對於剷除一切障礙、俾第二次會議時、能得一具體結果之工作、確獲有成績、但美國實行羅斯福總統關於美元匯兌價值及美國與世界各國之經濟關係政策得有效果以前、則此會無重開之必要云、

(民國新聞社二十七日倫敦電)倫敦經濟會議自開幕迄今、約二星期之久、或以日計則爲三十八日、而以紀錄之工作言、則可加以計算者、爲用去紙張約八噸之多、若以印成之小冊、分散之用者、約爲二百萬冊、並則自倫敦經濟會議開幕後、英國政府之費用、亦達二萬鎊之鉅、此所謂燃燭而嬉、得不償失者也、

本年開會過早實屬失計

(國民新聞社二十七日紐約電)美參議員寇遜士(即庫仁士)偕出席經濟會議其他美代表今日歸自倫敦、據寇氏意見、美國會之廢除金本位法、與在農村復興案內加入膨脹通貨修正條文、及其後引起之金元跌價、業已對於世界經濟會議、預先織成一失敗之網、雖然世人對於經濟會議所懷希望、自始即未免過大、且觀於倫敦方面事態之發展、本年開會實屬失計、美代表團中人對於會議結果、雖無一不失望、但亦莫不信其開幕過早以致若此、

遽論安定貨幣徒勞無益

因當美代表團將出發赴倫敦時、美國情形變化太速、自國會處除金本位以後、金元即開始狂跌、在此情勢之下、欲令其安定、實屬不可能、遽會議開幕、金元價格正在兌一水平線之進展中、若遽行討論安定、顯將徒勞無益、彼等在出發之前、即見及此種局勢、但不料安定問題、將阻止其他問題之進行、致彼等對於各大問題、均不能有詳盡之討論也、

今秋即重開亦不甚樂觀

若經濟會議即於今秋重行召集、渠亦不甚樂觀、以爲居目前之世界、而圖如此廣大範圍之整理、似非上策、雖然、渠仍確信此會之召集、非無利益、即令不能有所解決、亦已將各國所有問題、盡量披露、欲使一國同知他國急迫之經濟事件、能如斯議盡者、惟此別無他途、吾人對一問題、既已可知各方面、則對於所擬救濟方法、將能較易判斷、故此會之益、日後將自見、寇氏又謂各國代表接討論安定問題時、雖態度堅決、但始終秉友好之精神、從客談論、從未有面紅耳赤之劇爭云、

美農長聲稱

不待產麥國商妥協定
決立將設法推銷存麥
減少麥產百分之四六

(國民新聞社二十七日華盛頓電)今夜美農長聲稱、美國不再待世界產麥國商妥協定、立將設法推銷存麥、並可撥用新征手續稅以充墊款之需、歐洲國家、目下大多數禁有小麥輸入此間、故行將理農業行政處之努力推銷、將集中於

遠東方面

渠信中國與蘇俄、雖已在美定購、實際所需、尚不在此數、目下美國對於購麥者可予以特別優惠購條件、倘所購西北各州存麥、並可酌量運費、蓋美國亟欲在新麥登場以前、處分存麥、預料一旦存麥銷清後、世界麥價將可大漲、現產麥國代表雖將於八月二十二日再在倫敦集議、企圖將麥額與運出額商訂協定、但美農長對於會議之能否如願以償、

殊覺懷疑

、並謂第一次會議既未能商得同意、目下各國方圖推銷存麥、又國自會同樣辦理、目下小麥手續稅、每英斛共征三角、渠信其中二分、可撥撥供售麥遠東墊款之用、雖麥價增漲後手續稅減低、而麥價之漲、大半仍繫於過剩之能否處分也、

(路透二十八日倫敦電)世界經濟大會小麥委員會發表一文、言及世界限制麥產之討論、謂協定雖未成立、但有適當理由可料、如將來續行磋商、則目前困難不難解決云、處理小麥難題之委員會已宣布延會、至下月

二十一日

俾各代表有充分時間、與其政府商榷、四大小麥輸出國、即澳洲、加拿大、美國、與阿根廷、已在原則上獲有一種彼此合作限制之協定；並對多瑙阿諸國獲有多瑙阿諸國可參加限制之諒解、同時與俄合作之談判、將繼續進行、其氣象現尚美滿、

(路透二十七華盛頓電)農部總長華萊士今日發表一文、觀此可見美政府擬減美國小麥產量、俾與國內需求相應之努力、華萊士聲稱、明年

小麥產量

之支配、共爲四五六、一九八、○○○布施爾、以此爲給予獎勵金之根據、凡允減少其麥田至百分之二十者、得領取此獎勵金云、查此支配數字、居過去五年中美麥每年平均產量百分之五四、鄉農允減麥田者、得根據支配的產量領取每布施爾二角八分之獎勵金、此款將由麵廠手續捐撥出之、

(路透二十七芝加哥電)小麥場今晨開盤時、買風勃興、每布施爾約高起七分、因加拿大麥收或將續遜之報告也、

經濟會議失敗後 輸入禁止盛行

美國藉口完成經濟復興
日謂今後關稅戰必激化
波[illegible]因仇視日貨之競爭

(哈瓦斯社二十七日紐約電)據若干方面消息、羅斯福總統曾宣稱、若爲使經濟復興計劃成功起見、而不得不將某種外國貨物進口稅提高、或將某種貨物禁止進口、則渠將不惜予以施行云、

(電通社二十八日東京電)日外務當局、對於世界經濟會議之休會、今日表明見解如下、該經濟會議之休會、實不勝遺憾、且可意味其事實上之失敗也、今後之關稅戰勢必激化、但關於日本者、外務省對此休會、實毫無悲觀、以日本於該會休會後、以互相的恢復最惠國待遇爲目標、與列國各別的互惠協調、惟對於對日通商之壓迫者、以報復主義相周旋云、

(電通二十八日東京電)據在波達維亞十谷總領事之報告、波達維亞政府提出非常時輸入制限案令於國民會議、其內容實行輸入禁止時、其有效期間爲十個月、此乃最近仇視日貨在亞菲利加市場之競爭、企圖對日共同動作之英荷協定、具體化而已、

美國正努力 復興運動開始

飛機散發白傳單與僱主
響應增資減工者已不少

(路透二十七日紐約電)今日報紙無線電播音、及街頭巷尾之演說、均一致開始「努力復興」運動、飛機則在每州、發散空白之紙單七億張與僱主、如有願置備增加雇員薪金及減少工作時間者、可在其上簽字、全國站有廣告、招集人民參加復興運動、同時據的谷羅地之消息、雪佛蘭汽車廠、已增加雇員四萬人之薪金、每小時增一分之十五、紐約州長理門爲謀與羅斯福總統之進行程序合作起見、已請州議會暫時將反托辣斯之法案廢止、據非官方之統計、因穀價增加之結果、六月份農人之現金收入、已較去年同月增加百分之三十七云、

(路透二十七日華盛頓電)實業復興行政處所接之消息、爲國內對羅斯福總統請僱主增加工資減少工作之舉、響應者甚衆、今日正午之前、沃里實波特蘭已有僱主簽定合同一百五十分、舊金山傳來消息、簽字者共有三千五百起、聖路易一百九十起、

禁止輸出新採黃金 發長期借款三十億

(國民新聞社二十七華盛頓電)美國西部金礦主人、因倫敦金價較高、冀政府准其輸出新採黃金之希望、今日已爲司法部之決定所打銷、因司法總長應財部咨請研究、有關黃金出境之現行法律禁令後、認經過提煉化手續之黃金、不能輸出、祇有未提煉之礦砂、可以運往外國、但以礦砂運費之鉅、輸出國外、勢難獲利矣、

(路透二十七日華盛頓電)今日聞美政府現議發行長期借款三十億(三、○○○、○○○、○○○)元

民聲記者發表論文 對美總統演說冷淡

(哈瓦斯社二十七日紐約電)紐約民聲報記者李普曼、發表論文對于羅斯福總統日前爲經濟復興計劃而發出之演說、以冷淡態度處之、謂總統演詞中、對於不遵守經濟復興計劃者、以強制執行及抵制辦法威脅之、此種煽動民衆之宣傳制度、一旦見諸實行、足以引起美國境內之階級鬥爭云、

總統決行使新權力 絲業七萬人罷工

(路透念八日華盛頓電)羅斯福總統因國人對於紡織業失業之宣傳、響應者多、故大爲興奮、已決定行使新權力、強令各實業採行工資與工時法規、據今日消息、八月八日後美總統對於迄未呈報自己法規之各種實業、將規定其工時與工資、

(路透念八日紐約電)美國絲業工人總會一日通令全體罷工、藉以抗議刻在籌備中或實施中之任何紡織法、聞此舉牽涉七萬人

傳政府現收買期棉 似與出口借款有關

(路透二十七日紐約電)昨日所傳美政府現收買期棉、俾將來對於減少棉產運動中依允向政府收棉之棉農有現貨解交一節、棉花交易所之商人聞之、大都視爲異事、據一般意見、或與出產借款之清理有關、並示當道履行賠償南方棉農減產損失的契約之籌備、政府所須以履行其對棉農之契約者、共約二百三十萬包、又聞農部與農村信用救濟局談判後所得陳花、共約一百六十萬包、以前兩抵相差七十萬包、前衆皆預料當道將向借用棉籽之棉農收取不足之數、今則有在市場收賣之說、究竟當局將如何辦理、商界對之殊無把握、

匈意兩國要人 主要談話終結

意首相已於前日離羅馬
匈總理定昨日午後返國

(哈瓦斯社二十八日羅馬電)匈牙利總理貢博斯、及其隨從、定於今日下午七點五十分由此間返國、意相慕索里尼、則已於昨日離羅馬、因此匈意兩國之主要談話現已終結、但貢博斯於啓程前、在午間匈國外長加尼亞尼宴會時、仍將與意國外交長蘇維支有所會商、

奧維也納日報載

意已成爲中歐政治中心
勸法勿懼德而與俄聯絡

(國民新聞社二十七維也納電)奧國京報對於此次法國外交通訊員「特別外交通訊員」之報告、此次與意首相墨索里尼二氏之談話、已一再指示意大利確已成爲目前中歐政治之中心點、而此次關於多瑙河流域政治經濟之整理、意大利實爲其始作之發起者、該記載復進而討論外傳法俄間軍事密約之事、維也納日報今日所載之論、該通訊員稱、希望法國勿爲關乎手無寸鐵之德國之稱無稽恐懼、而與布爾札維克主義攜手、倘法國以歐洲準備戰爭之國家、竟然與全歐洲經濟組織公敵之蘇俄聯絡、則法國將鑄成不可限量之政治錯誤、蓋此約之成立、其利者僅蘇俄一國而已、故法俄之軍事密約果爲事實者、是不啻歐洲自殘之行爲云、

貢博斯在羅馬與意相墨索里尼之談話、甚少正確之消息、故報紙評論亦多推測之辭、「新自由報」以爲匈牙利若無意大利之同意、決不採取與外國聯合之任何計劃、蓋意大利對於匈牙利修改和約之要求、曾允許與援助、奧國之汎日耳曼主義派、對於匈總理在羅馬之談話、甚爲憂慮、因匈意相親、勢必遠德故也、汎日耳曼主義派社論、宣稱「捨去德國中歐即不能有持久之解決辦法」云云、

奧其他報紙載稱

捨德國解決中歐難持久
奧匈經濟攜手已有進展

(哈瓦斯社二十八日維也納電)此間關於匈牙利總理之說、似已有進展、奧國勞工部長史杜獸、向「匈牙利通訊」宣稱、渠贊成匈奧經濟攜手、蓋並非聯稅同盟、而兩國農業及工業之資源、可以互相利用云云、

美政府人員 研究白銀協定

九國協定僅規定售購總數
五國協定則分配收購數額

(國民新聞社二十七日華盛頓電)美財部及其他政府人員、刻正研究倫敦所訂九國銀協定、與五國銀協定之影響、據此間所接正式解釋、美、澳、加、墨、秘五國每年收購者、將爲三千五百萬盎斯、恰等於九國協定內所許印度售出之數、據稱九國協定、僅係規定出售與收購總數、五國協定、則分配收購數額、故五國政府每年收購存儲國庫之白銀、將爲三千五百萬盎斯、而非七千萬盎斯、並在此數年不流入市場之總數、將遠逾此數、因尚限制出售存銀之故、據稱西班牙曾通知各國、渠雖可年售五百萬盎斯、但仍將存儲不售云、

五大產銀國補充銀協定

(哈瓦斯社二十六日倫敦電)上星期六國在此間簽訂之白銀協定、第二條規定「墨西哥、美國、加拿大、秘魯、澳大利亞、五大主要產銀國、於協定適用期內、不得出售白銀、並應自一九三四年起、每年自其領產之生銀以內、統合購買三千五百萬盎斯、」本日五國簽訂一種補充協定、將三千五百萬盎斯中、各國所應担任之數量、予以規定、

(國民新聞社二十六日倫敦電)世界經濟會議產生之白銀協定、其最後一種亦於今夜簽定、此爲五大產銀國商定、除九國協定內所規定收購之白銀數額外、每年另行收購之合約、墨西哥、秘魯、與加拿大三國、前已簽字、澳洲與美國遂亦於今夜加簽、俾白銀協定可以全部觀成、

每年收購額 秘密中洩露

至各國所約定之每年收購數額、各代表雖欲於各國政府批准以前、保守秘密、但已洩露於外、據聞五產銀國逐年另行收購之總額、將與九國協定內規定者、即每年三千五百萬盎斯、其美國另行收購二四、四二一、[illegible]盎斯、墨西哥四、一五九、一○八盎斯、加拿大一、六七一、○八○盎斯、秘魯一、○九[illegible]、澳洲六五二、三三五盎斯、

市場提白銀 有益於銀價

按照此兩協定、所購白銀、但不能使當市場流通、九國協定內曾規定此項白銀應收儲於國庫、以故按照全部計劃、每年將有七千萬盎斯之白銀、自市場中提出、此項數額、因恐動搖通貨之安定、且爲預令政府之購買、故並不甚鉅、但其結果、據一般白銀派意見、當能有益於銀價、尚不足以提高銀價、至產銀者所期望之水平線耳、

第三議案 當申明原則

此外白銀小組委員會曾通過第三次議案、規定產銀國與存銀國視其國內財政與金融情形、採取任何可能之步驟、藉以推廣白銀用途、提高其價格、蓋此決議案、僅爲原則之申明、而未有數額之規定云、

澳簽協定 準備購銀額

(路透二十六日倫敦電)自澳洲簽定新銀協定後、下列與約國計準備購買白銀之數額如下、己出產之銀、計美國二四、○○○、○○○盎斯、墨西哥七、一五○、○○○盎斯、加拿大一、六五○、○○○盎斯、秘魯一、[illegible]盎斯、澳洲六五○、○○○盎斯、

英美注意國防

英派根據艦赴新加坡
美撥六百萬改良海港

(路透二十七日倫敦電)今日下院開會時、工黨議員柯克斯間詢遣派裝甲艦特羅號赴新加坡爲根據艦之理由、海軍大臣孟塞爾答稱、新加坡海軍根據地與防務之發展、已臻需用根據艦之階段、此與其他海軍根據地同一情形、特羅號載有軍官十三員、士兵二百零二名、駛往新加坡之費用爲三千一百鎊、駐新加坡之維持費、預計爲一萬三千九百鎊、職員俸給在外云、按特羅號有排水量七千二百噸、裝有十五吋口徑之砲兩尊、八吋、三吋砲兩尊、

(國民新聞社二十七日華盛頓電)今日美內政部准利用公共建設經費、撥歸國防計劃、陸軍部、海陸軍部、[illegible]萬元、充巴拿馬運河區域、與檀香山改良海港防務、第一批經費計巴拿馬運河區域四百萬元、檀香山珍珠港二百萬元、[illegible]

支店開幕大減價

上海創始軟木帽第一家 是國貨良帽廠

軟木帽

華貞製帽廠啓

軟木帽三大特點 (一)經濟耐用可戴十餘年 (二)能抵強烈的太陽及大雨不畏 (三)比舶來品便宜三四倍

大減價 一月 自即日起至本月底止

(總店支店同時舉行)

地址 (總店)虹口天潼路 (支店)北四川路

十字布與十字線

美國優良物品 價廉誠屬 不足了 除豐號

精勤十字布 精勤十字線 精勤十字布

廠設在法租界徐家匯路貝勒路口 電話八四九三四

地毯每尺一圓

化學洗染 承接訂貨 保不退色 約期不誤 純潔羊毛 質底堅固

靜安寺路813 佐豐永地毯號 437大北地毯公司 啓

西湖療養院

院址杭州裏西湖七十七號 大觀堂電影院西首上山 院長丁任生 電話三三七六 章程函索即寄

小兒專科 陳謨

療診所北四川路 電話

羅威薄荷錠

驅風定痛 頭痛牙痛 耳痛眼痛 諸般風痛 塗搽立止

羅威薄荷煙

清心降火 胃熱口臭 心腦煩悶 胸腹脹滿 吸之快適

上海 中法藥房 總發行

廣告刊例

定報價目

地址 河南路三○三號

度量衡又形紊亂 有人圖復舊制
因新舊制度使用不一 社會局批復嚴厲制止

度量衡自實行新制後、雖經社會局最嚴厲檢查執行、但各業商人、仍有陽奉陰違、抗不遵行、海味雜貨業同業公會、前查得鹹魚水菓等業、仍有沿用舊秤、情事、並聞有於七月十五日起、

自動恢復舊制

賣買之說、乃具呈社會局、請迅予嚴令取締、該局據呈後、極爲重視、昨特發社字一二六六二號訓令、飭各業同業公會、務必一體改用新度量衡、不得藉故違抗、茲錄原令於後、爲令遵事、案據本市海味雜貨業同業公會呈稱、竊查本市實行新制度量衡器以來、迭經鈞局令飭度量衡檢定所、嚴厲檢查在案、乃查華租兩界各商行、遵令奉行者固屬多數、而陽奉陰違、抗不遵行者亦屬不少、如鹹魚水菓等業、仍各沿用舊秤如故、以致改用市秤之各業、莫不受其影響、甚有因此而引起種種糾紛、數月以來、損失不貲、當此經濟恐慌、商業瀕危之時、若不因奉行政令、而受意外之損害、

不啻速其破產

無怪既經改用市秤之一部商行、有於本月十五日起、恢復老秤買賣之傳說、蓋爲挽救營業計、在新舊並用之現狀下、似有實現之可能、屬會心所謂危、不敢緘默、除通告各會員商行、切勿妄從、應候政府解決外、合將度量衡器之不劃一、而引起營業上之衝突、情形、呈請鈞局察核、迅予嚴令鹹魚水菓、及其他未遵新制之各業、一律限期改用市秤、同時令飭度量衡檢定所、嚴密檢查、遇有仍用老秤者、務必從重處罰、以儆效尤、而重度政等情、據此、查本局推行新制、迭經剴切佈告在案、該業沿用舊器、故違政令、殊屬非是、據呈前情、除批示外、合行令仰該會遵照、轉飭各同業迅即一體改用新制衡器、毋得再延干咎、切切此令云、

市府暨各局 最近建築

市中心區市府房屋暨各局臨時房屋、均將次第完工、但各局臨時房屋原來計劃、祇爲三幢、乃以經費關係、祇有二幢已完工、並聞市府方面近以市公安局將遷入縣署舊址、故擬將市公安局舊址向銀行抵押現款、以便興建、而職員宿舍亦將借款建築、據聞該項計劃現正分頭進行中、

劃分各站等級
視收入多寡工作輕重而定
兩路管理局奉令

京滬杭甬兩路管理局、奉鐵道部總務司苛代電、飭查兩路車站分等之標準、當經飭據車務處查報轉後、大致本路車站分等標準、第一視客貨運及入之多寡、其次視區城工作之重輕、各大站收入甚鉅、事務繁多、故列一等、收入較少、工作較簡之各大客貨運站、及各大站附屬之揚旗站及分路站、因地位重要、工作繁重、均列二等、各交會車站、則以收入較多者、列爲三等、較少者列爲四等、至其餘各站無交會者、僅售客票、均列五等、局長黃伯樵奉令後、當即劃分、計兩路一等站十一處、二等站十五處、三等站十九處、四等站四十四處、五等站十五處、

航空獎劵開獎時 由飛機散鮮花
外埠經理廿五日已結束 二期定八月一日續發行

國民政府航空公路建設獎劵、原係由各省銷售、江蘇浙江爲大運公司、安徽爲僻振庭、江西陳習之、河南湖北湖南爲章錫章、廣東廣西福建、爲榮信公司、四川爲聚興誠銀行、河北爲盧玉山、爲蔡孝肅等、現外埠各地均已於二十五日、

相繼結束

先後將銷售情形報告到辦事處、其極少數未曾銷罄之劵、有于二十五日以前退還者、其未及退還者、則照章作爲售出論、大運公司之浙省方面、及江蘇各縣、亦均已結束、惟本埠則將遲至三十日、始行結束、至三十一日十二時五十分、將由中國航空公司派二架以上之飛機至亞爾培路逸園一帶在空中

散發鮮花

准下午一時開獎、此項開獎、應用之銅製機球、已由英商瑞鎔公司造妥、計甲乙丙三只、而以乙機爲最大、甲丙兩機則相等、至開獎時、除分函邀請上海地方法院、第一特區地方法院、第二特區地方法院、及其他官廳、上海市商會、銀行公會、及其他正式法團代表、前往監視外、對於民衆方面、則場參觀、既不售門票、亦隨意入、毫無限制、至於此五十萬張之獎劵、萬一不能儘數售出、則所餘之數、均由財政部包購、故該項獎劵無論如何、總作銷售罄盡論云、

開獎說明

該辦事處現即發中英文之開獎說明云、開獎用銅製機球三個、此三機球、均裝在鐵座之上、球旁繞以牢固形之鋼架、故能旋轉自如、機球之內部、裝有多數木製撥動器、木撥動器、及銅齒、機球轉動時、木撥動器、即撥動機球內之各小圓球、使經過銅齒、而得均勻之攪動、每一機球之頂及底、均裝有蝴蝶式之彈簧活門、彈簧每開一次、即放出小圓球一枚、沿鐵座上之銅槽、而轉入玻璃盛置器內、（一）甲機球、甲機球內、有小圓球六百六十七枚、內分刻一字者一枚、（即頭獎）刻二字者兩枚、（即二獎）刻三字者四枚、（即三獎）刻四字者十枚、（即四獎）刻五字者五十枚、（即五獎）刻六字者一百枚、（即陸獎）刻七字者五百枚、（即七獎）甲機球內之小圓球數目與獎劵之中、由頭獎至七獎、獎張數、共計六百六十七張、相符、（二）乙機球　乙機球內有小圓球五千枚、分刻號碼由〇〇〇〇至四九九九、即中獎號碼之前四數目字、共計五千號、（三）丙機球、丙機球內有小圓球一百枚、分刻號碼之末二數目字、共計一百號、由〇〇至九九、即中獎號

監視委員

會派出會同當地法院、上海市商會、銀行公會所派代表蒞場監視外、禮堂於開獎半小時前開放、歡迎各界人士蒞場檢視、機球及小圓球檢視完畢、然後將小圓球注入各該機球、機球經過多次之轉動、使小圓球撥動均勻、即開放活門之彈簧、使一小圓球流出、乙機球及丙機球所搖出之號碼併讀之、即爲中獎獎劵號碼、甲機球所搖出之號碼、爲所中獎等級、乙丙兩機球搖出小圓球之號碼、經過報告、及登記後、即重注入各該機球內、惟甲機球所搖出之號、不重注入、一至甲機球內所有之六百六十枚小圓球、全數搖出、開獎方告完畢、至八等獎及九等獎、爲與一等獎號碼之末、或二字相同者、不在搖取之列、獎金於開獎七日後（即八月七日）發給、關於開獎辦法、茲舉一例如左、如乙機搖出之號碼爲〇〇三四、丙機球搖出之號碼爲二九、甲機球搖出之號碼爲三、則獎劵號碼爲〇〇三四二九者、獲中三等獎、得洋五萬元、

二次發行

第二次發售之航空公路建設獎劵現已印就、各地將於八月一日同時開始發售、至所銷售之省分將較第一次爲加多、惟邊遠之區交通梗阻者、事實上仍難銷售云、

衛生局報告 滬西虎疫已滅
日前所傳係普通之感冒 現查全市各區已無時疫

日前本埠滬西曹家渡一帶、傳有虎疫之發生、經衛生局接得報告、亦稱有斯病之發現、且已死傷多人、記者昨又往該局探詢此項虎疫有無蔓延之虞、當晤該局負責人據談、本局自得悉上項消息後、即派員赴該處嚴密調查、茲據報告、謂并無虎疫之發現、僅係普通之夏令病症、蓋日來氣候時變、苟稍一不慎即易發生寒冷、或頭暈目眩之現象、但本局爲極力預防起見、除原有預防工作外、並加派技士前往注射、如遇智識淺薄不欲注射者、稍加勸導後、即亦樂就、故該項預防日來進行頗速、茲總計自入夏以來、全市市民經本局注射預防針者、已三十餘萬人、其他如消毒污水溝池、剷除一切不衛生之障礙物、仍在積極進行、毫無忽視、蓋時疫一生、傳染頗速、於市民健康、關係頗鉅、負責當局豈能加以漠視、現查本市各區各鄉村、皆無時疫之發現、本局并爲便利隨地送醫計、特接洽各慈善醫院施以送診、凡屬戰地市民、均可隨時前往免費診治云、

北四川路房捐 開始正式徵收
派員勸導遍發通告 商民諒解相繼照繳

關於北四川路房捐一案、迭經該處商民一再反對、旋經市參議會出任調解、由市府將夏季豁免、自秋季起開徵、前日財政局局務會議時、曾討論決定、得告圓滿解決、令市北稽征處即日開始正式征收、該處奉令後、已於昨日派員前往、向各商民詳爲勸導、并遍發豁免夏季變通辦法之通告、如夏季已付、可以秋季作抵、各商民已諒解政府實情、多相繼照章繳納云、

取消通話費 尙待部令進行
一切辦法已準備就緒 在未取消前不予發表

本埠華界電話五分通話費、自有取消消息傳出後、迄已兩旬、電話局方面、業已將各項辦法呈由交通部核准、并函請市政府令飭公用局予以援助、昨日報載公用局發出消息、謂五分通話費已確定八月一日起實行取消、記者昨晤電話局長徐學禹、據談關於五分通話費之取消、交通部尚未有明令到局、故本局在未取消之前、不願發表、一俟取消日期發表、再行詳細發表、以免別生枝節、總之現本局業已準備一切、亦惟部令是遵、記者復詢以八月一日取消有無此說、渠謂此係推測之詞、然大致亦不出最近數日中、故察其語意、五分通話費取消日期似不出此範圍之外云、

天一女演員 何金蓮與朱牧也 互控和解無望
昨訊朱否認誘姦誹謗 何金蓮等亦否認竊盜 兩案均展期候再傳訊

天一影片公司女演員何金蓮、前延黃選璋等律師以誘姦誹謗等罪控皖人朱牧也於上海地方法院、而朱牧也亦延宋士驤律師

○…以串通竊盜罪…○

控何金蓮及醫生黃錫枝鄒炳麟等、業經法院數度傳訊、庭諭出外試行和解等情已誌報端、現雙方均無誠意和解、昨先由羅庭長升座第三法庭審理、何金蓮控朱牧也、

○…誘奸誹謗一案…○

何金蓮奉傳到案前、羅庭長問曰、你們在外面能否和解、何答、不能和解、（問）爲什麼不能和解呢、（答）我是願意和解、可以不告他、但是他另案還是告我、因此我也不能撤回自訴、請庭長公斷、羅庭長旋、

○…傳朱牧也到案…○

前問曰、你不願意和解嗎、朱答、我本來願意和解的、不過和解條件不能融洽、她明與我和解、暗則教唆鄒炳麟、教他在我們和解以後來告我、因此我

○…不能與她和解…○

（問）那末你們旣不能和解本院就行審判、何金蓮告你兩個罪、一個誘奸一個誹謗、你對於這兩個罪有什麼聲辯呢、（答）他告我誘奸他現年廿八歲、我民國十七年冬天、

○…得她母親同意…○

且給過她們四百元、方與他同居的、她當時已超過廿歲、我如何能騙她呢、至於登報一節、那是他串通黃錫枝鄒炳麟等、竊取衣飾等物捲逃之後、我希望她有同心轉變、再返來、因此就

○…請包探和親友…○

到處打聽她的消息、大概報館是由別處傳到此種消息披露的、確不是我請報館裏人登載她捲逃的消息、（問）你娶何金蓮的時候、究竟是做妻、還是做妾、（答）是說明娶做她妾的、因

○…我已有妻馬氏…○

（問）你說報上的消息、不是告訴人家的、那末何金蓮的照片、是誰送到報館去的呢、（答）他的照片很多、他交際很廣、男朋友特別多、他的照片流在社會上不少、也許報館由

○…她的男朋友處…○

得到的、我確實沒有把她的照片送人家、（問）報上的消息、是否確實呢、（答）是確實的、與事實沒有不符和處、訊至此、自訴人代理律師、要求傳某記者到案、證明當時登報的、

○…消息如何得來…○

羅庭長遂諭、本案展期八月十五日候傳證人到案再訊、嗣由沈推事假座第三偵查庭、（因法庭無空）審理朱牧也控何金蓮等串通竊盜案、

○…據朱牧也供稱…○

被告何金蓮於本年二月十一日、串通黃錫枝竊取自訴人家中衣飾箱、及借據一千二百元、逃往漢口、與鄒炳麟拼居、請求辦法、並賠償損失、繼據何金蓮黃錫枝相繼否認竊盜、沈推事當以鄒炳麟及兩造證人、多未到案、遂諭展期、候再傳訊、退庭云、

戰區救濟會 招待新聞界

戰區災難救濟會、爲救濟華北戰區被難災民起見、特請由滬來滬之中華國術馬戲團表演馬戲、以資籌款、該會爲廣爲宣傳起見、特定今晚七時假功德林素餐社、招待各報社記者云、

蜜月牌

金衣人生髮水就生藥品化公司出品 各大公司商店均有代售

能治頭癢 清香耐久

裘倫路三八二號 電話四五三〇五

民族雜誌

第一卷 第八期

目錄

序四年實業計劃初稿　　陳公博
最後掙扎中之倫敦經濟會議　　包華國
蘇聯與規定侵略國定義之公約　　嚴繼光
論美國之實業復興案　　士威白
德國的外交政策　　郭炳譯
中意貿易問題的研究　　何敦賢
世界統制經濟運動之三潮流　　羅亮偉
家之來源與中國古代土廟祭攷　　姜蘊失
山東博士之陶瓷審業　　謝惠
手袋的故事　　全恭
王張文　　獻彰

定價（國幣計算）
零售　每期三角
半年　六期一元一角
全年　十二期二元
郵票　國外每期三角　國內不加

總代售處
上海四馬路中市五路黎明書局
上海愛文義路中五路黎明書局

各埠各大書局均有出售

京滬鐵路

上行（京）

站名	滬常三等區間車	京錫區間車	三四等車快	快車	三四等滬錫區間車	特別快	滬鎮區間快車	京滬聯運特快車	[illegible]
上海北站開	上午五・正		上午五・一〇	上午七・正	上午七・二五	上午十・正	下午十二・一五	下午三・一〇	[illegible]
南翔開			六・〇九	七・三一	八・二七		十二・五一		[illegible]
崑山開	六・三〇		七・三〇	八・二七	九・三〇	十一・〇九	一・五九	四・二五	[illegible]
蘇州開	七・四五		八・五五	九・三〇	十・四七	十一・五九	三・一五	五・一七	[illegible]
無錫開	九・一八	上午六・三〇	十一・三二	十・三九	下午十二・一五到	下午十二・五四	四・三〇	六・十二	[illegible]
常州開	十・四〇到	七・三五	下午一・〇八	十一・五三		一・五六	五・五〇	七・〇九	[illegible]
丹陽開		九・一四	三・一八	下午一・[illegible]		二・四八	七・一〇	八・十一	[illegible]
鎮江開		十・四三	四・三二	二・〇四		三・三四	八・一〇到	八・五六	[illegible]
南京到		下午一・一〇	七・〇五	四・一五		四・五〇		[illegible]	[illegible]

下行（車）

站名	錫滬區間車	常滬區間車	鎮滬區間快車	快車	三四等錫滬區間車	常滬三四等區間車	三四等車	京滬聯運特快車	快車	京錫區間車	國內聯運特快運車
南京開				上午七・一〇			上午八・一〇	上午十・正	下午十二・四〇	[illegible]	[illegible]
鎮江開			上午七・〇〇	九・三〇			十・四九	十一・三四	二・五〇	[illegible]	[illegible]
丹陽開			八・〇六	十・二五			十一・五三	下午十二・一七	三・五九	[illegible]	[illegible]
常州開		上午六・正	九・三三	十一・四八		下午二・二〇	下午二・五三	一・一五	五・三五	[illegible]	[illegible]
無錫開	上午六・正	七・二一	十・四二	下午十二・五六	下午二・四〇	三・四一	四・二八	二・〇七	六・五〇	[illegible]	[illegible]
蘇州開	七・二九	八・四四	下午十二・〇七	二・〇五	四・〇五	五・一〇	六・〇三	三・〇四	八・〇七	[illegible]	[illegible]
崑山開	九・三二	十・一二	一・一五	二・五五	五・二二	六・二二	七・二一	三・四七	九・〇三	[illegible]	[illegible]
南翔開	十・五〇	十一・三〇	二・二九	三・五三	六・二六	七・三二	八・四六		九・五八	[illegible]	[illegible]
上海北站到	十一・二〇	十二・正	三・〇〇	四・二五	六・五五	八・〇五	九・二〇	四・五〇	十・二五	[illegible]	[illegible]

附註（一）接連平津浦通車（二）上午十一點正上海北站開之國內聯運特快運車夜不掛臥車（三）國內聯運直通津浦線

本表自二十二年六月一日起實行

滬杭鐵路

站名	[illegible]
[illegible]	[illegible]

今日電影

戲院	主演	戲目	時間	價目	地址
南京	李杜卡加寶	古屋豔史	[illegible]	[illegible]	[illegible]
北京	[illegible]	本院刷新暫停營業			[illegible]
新光	內部	航空巨片 空中奇觀	[illegible]	[illegible]	[illegible]
國泰	桃樂絲安士表演最新舞	加映滑稽 名貴巨片	[illegible]	[illegible]	[illegible]
卡爾登	丁麥蓋	大復仇	[illegible]	[illegible]	[illegible]
夏令配克	福父公司著名巨片	孤雛英聲	[illegible]	[illegible]	[illegible]
巴黎	亞爾喬爾生	情海歸桴	[illegible]	[illegible]	[illegible]
融光	葛蘭泰嘉	重見天日	[illegible]	[illegible]	[illegible]
光陸	史橫生	伉儷寶鑑	[illegible]	[illegible]	[illegible]
花園	史橫生	伉儷寶鑑	[illegible]	[illegible]	[illegible]
光華	武俠言情巨片	文武香球	[illegible]	[illegible]	[illegible]
上海	偉大戰事巨片	戰場地獄	[illegible]	[illegible]	[illegible]
山西	科學巨片	月球旅行記	[illegible]	[illegible]	[illegible]
東海	陳玉梅	最後之愛	[illegible]	[illegible]	[illegible]
西海	陳玉梅	歌場春色	[illegible]	[illegible]	[illegible]
明星	皮紫賈克柯 華雷昉柏	舐犢情深	[illegible]	[illegible]	[illegible]
中央	國產科學巨片	千古恨	[illegible]	[illegible]	[illegible]
新中央	有聲巨片	最後之軍隊	[illegible]	[illegible]	[illegible]
恩派亞	潮州老玉雛 梨香班	奇緣簿 命花	[illegible]	[illegible]	[illegible]
卡德	麥斯開登	紐約街實	[illegible]	[illegible]	[illegible]
萬國	武俠巨片	古城飛紅記	[illegible]	[illegible]	[illegible]
華德	陳燕燕	除夕	[illegible]	[illegible]	[illegible]
黃金	黎錦暉先生導演	新月歌劇社表演	[illegible]	[illegible]	[illegible]
榮金	勞萊哈台	大鬧金鑾殿	[illegible]	[illegible]	[illegible]
九星	曼麗特關嫩	拯女記	[illegible]	[illegible]	[illegible]
浙江	武俠巨片	義俠少年	[illegible]	[illegible]	[illegible]
中國	袁漢雲 袁美雲	小女伶	[illegible]	[illegible]	[illegible]
百老匯	胡蝶	狂流	[illegible]	[illegible]	[illegible]
威利	威廉婦包埃	平沙落雁	[illegible]	[illegible]	[illegible]
東南	希佛萊麥唐納	璇宮豔史	[illegible]	[illegible]	[illegible]
大光明	浪漫熱情巨片	紐約一婦人	[illegible]	[illegible]	[illegible]
虹口	加萊古柏	風塵奇女	[illegible]	[illegible]	[illegible]
香港	日演黑籍冤魂	夜演濟公活佛	[illegible]	[illegible]	[illegible]
大華	安哈婷	陌路幽情	[illegible]	[illegible]	[illegible]
天堂	殷明珠	清白	[illegible]	[illegible]	[illegible]
明珠	陳燕燕	[illegible]門	[illegible]	[illegible]	[illegible]
蓬萊	楊耐梅 宣景琳 韓緒	上海小姐	[illegible]	[illegible]	[illegible]

大用橡膠廠 全體工人罷工
推派代表分向黨政請願 召開大會提出八項條件

虹口韜朋路大用橡膠廠、僱有男女工人四百餘名、前曾因營業清淡、宣告停工而引起糾紛、經社會局於六月二十一日召集雙方調解、簽訂辦法二項、始告解決、近廠方復於前日開除工人四十餘名、以致引起全體工人反響、於昨晨起全體工人罷工、並推代表七人、分向黨政機關請願、茲誌詳情如下、

宣告罷工 大用橡膠廠、前因銷路呆滯、曾於五月二十七日停工、月餘、經黨政機關召集調解、決定工人輪流工作、女工工作間斷時、由廠方補貼每人飯資洋二角、始告解決、近廠方以縮小範圍、將粘鞋部工人邵鼎橋等八名解僱、經四區橡膠工會正在進行交涉、詎前日（二十七日）廠方又開除工人廣文義等四十餘名、以致引起工人反響、於昨晨起、宣告全體罷工、各部工作、遂完全停頓、

請願黨政 全體工人罷工後、即在四區橡膠工會召開大會、當經推出代表三十一人、組織罷工委員會、並由四區橡膠工會理事朱業仙等、率領工人代表十餘名、赴呈先赴市黨部請願、由民運科戴有恆接見、詳悉後、允即會同社會局核辦、旋赴社會局請願、由第三科調解員彭振球接見、當允即赴廠方調查、再行定期召集調解、

提出條件 工人自實行罷工後、並經大會議決要求條件八項、茲錄如下、（一）反對無故開除工友、已開除者須准予復工、（二）追索積欠伙食費、（三）驅逐粘底部主任出廠、（四）反對無理壓迫工人、（五）不得拖欠工資、不得撕毀工會通告、（七）平均分配工作、（八）罷工期內工資照給、

告工友書 大用廠工人罷工委員會、昨發告工友書云、親愛的工友們、我們平時受廠方的壓迫、真是罄筆難書、從前我們因為沒有組織、只好仍憑宰割、自從五月間我們加入四區橡膠工會之後、廠方不問情由、積極向我們進攻、先是無故停廠、不履行社會局簽訂和約、繼乃藉詞縮小、取消鞋會部工人工作、近竟無故宣佈開除四十餘人、且聲言尚欲繼續大批開除、因此我們人人發生危險、都有隨便被開除的資格、所以我們有如將來沒有保障、不若現在大家一致團結起來、抵抗到底、現在我們既已組織罷工委員會、一切舉動應服從罷工委員會的命令、並經提出幾項要求、不達目的、誓不罷休、

工部局取締橡膠廠 態度不變
納稅會照覆橡膠公會 詳述用料危險性

工部局認定橡膠廠安全設備不週者、必須遷移以保市民生命財產安全現已將此意答復華人納稅會、該會昨將此答復、照轉國貨橡膠製品同業公會、原函如下、逕啟者、關於公共租界工部局通告宏大義源大德天星等橡膠製品廠遷移一案、茲准該局覆稱、奉七月十一日大函、如轉橡膠業公會函、抗議施行本局所定安全辦法、並請收回遷移成命由、查本年以來、界內橡皮工廠失慎之事、計有三起、第一次在二月二十一日、死工人十一人、第二次在二月二十四日、發生於目下勒令遷移之一廠、倘幸火發時〖即〗、適不在工作時間之內、否則所演慘劇遠在前者之上、因廠內有女工二百人、而太平門之設備全不適用故也、第三次在六月十六日、幸廠內危險部份曾與隔離、否則死傷之事絕不可免、因第三次之失慎緣職、特於六月七日首次令各廠其廠所不合用者、本局認為本問題不容再置、一律停止開工、貴會之意以為本局可以於不令該廠等遷移之中、而求其衛生與生命安全、查本局所以勒令六廠遷移者、一因在其目前廠屋、〖其〗危險工作部份、絕對無法隔離、二因他坐落地方、對於公共危險、所關甚大、而廠屋構造、亦不堪載重、貴會所云、橡膠廠最是發生火燭之危險者、實為事實不符、按橡膠廠發生爆炸、厥有兩因、一為磨光房之碎屑、一為石腦油之使用、在廠內五項工作之中、所用石腦油之量、皆有發生危險之可能、一為調和光油、二為敷浸光油、三為調和水門汀、四為敷布水汀、五為膠鞋印模、且化驗橡皮硬化器中、所含有空氣、其中含有爆裂性質各物、勒令遷移之廠、〖貯〗其電氣設備、如發出火星、則隨時有引起全廠爆炸之可能、至其二十廠、並未令其遷移、因其中三家僅製造橡膠物品、危險性較小、其餘十七家已亦以改良辦法、並着其報告施行時間、本局所定期限、絕不匆促、即貴會所云、衛生及其他安全設備、當按其財力與時間逐漸推行、亦早經慮及至工廠檢查事、本局為符合華人之願望、已與市政府進行談判、以期得有辦法、為各方所共能接受、不過無論談判之結果如何、本局對於界內房屋及工廠有關之公共安全所負之責任、絕不能放棄也、據上所述、本局為保護市民生命財產之安全、除推行本政策之外、實無他途可循、專覆等因、准此相應函達、希煩查照為荷、此致上海市國貨橡膠製品業同業公會、

三省義賑會等允募款 酌助豫南匪災
經濟枯竭籌募維艱 惻念災情心餘力絀

上海籌募豫皖鄂災區臨時義賑會及辛未救濟會等、以當此社會枯竭之時、籌募維艱、故對於豫南特區各縣匪災、俟募集有款、酌量補助、昨特復電河南橫川第九區行政督察專員郭景岱原文如下、河南第九區行政督察專員公署郭專員勛鑒、馬代電敬悉、豫南特區各縣、久罹匪禍、災情慘重、聆深惻念、查本年振款、早經分匯交、蔣總司令並撥振各省災區、毫無餘存、豫省災區曾已撥助振洋八千元、當此社會經濟枯竭之時、籌募維艱、心餘力絀、抱歉深良、俟募集有款、自當酌量補助、以副仁囑、先覆佈歉、敬希亮察為荷（下略）

故宮存滬古物 檢視畢無損壞
臨時監委會定今日開會 易前院長日內將辦移交

北平故宮博物院遷滬保存之古物、自組織臨時監察委員會後、即於廿六日起分組啟箱檢視、有無霉溼、至昨日已完畢、結果甚為圓滿、此次檢視者、為圖書古畫像及檔案綢緞等易於霉溼之物、至古玩玉器等、均未檢查、臨時監委會定今日開會、對檢視結果、作一討論、茲分誌如下、

檢視舊庫 二十六二十七兩日、分組在四川路卅二號、新庫天主堂街二十六號舊庫、分別檢視、昨日因新庫已檢竣、故均在舊庫檢視、計到臨時監委陳銑（行院參事）黃朋豪（軍委會秘書）周仁（中央研究院代表）莊尚嚴周襄軒（故宮博物院科長）暨博物院辦事人員、分為五組、自上午十時起、開始啟箱檢視、陳銑莊尚嚴領二組、在七樓、黃朋豪周仁周襄軒率三組、在五樓、抽箱啟視後、復加封釘條、由監委簽月日及姓名於封條、仍畀存原處、至十二時休息、下午一時許起、繼續工作、直至下午五時始畢、結果均無霉溼之跡、

庋藏妥善 昨日新聲社記者、往古物儲藏所參觀檢視工作、歷數小時、見啟視者有宋元名畫家所繪古佛羅漢像及歷代名臣畫像碑帖、采明版經史書籍、清室帝皇所撰文章碑記、乾隆朝所繪一統志、各府縣輿圖、及內殿擋案與綢緞織錦袍料等件、均庋藏妥善、毫無霉濕、故宮博物院科長莊尚嚴語記者謂、圖書等不便晾晒、在近數日中氣燥風勁、啟箱換氣、逐層並加入漳腦丸、即可保無霉濕之虞云、

今日開會 臨時監委會檢視工作、至昨日已告一段落、定今日上午九時、在亞爾培路、故宮博物院駐滬辦事處開會、對檢視結果、作一綜合討論云、又該院院長易培基辭職照准後、由馬衡代理、尚未移交、聞日內易前院長即將與馬代院長辦理交代云、

江亢虎博士 講坎拿大近況
日在該地發表荒謬言論 移民例甚嚴往留學頗難

坎拿大麥基爾大學中國部主任教授江亢虎博士、前日（二十七日）下午、時應國際問題研究會之請、在銀行俱樂部演講坎拿大最近情形、茲錄演詞如後、（以下江君自言）坎拿大居美國之北、面積較大美國五分之一、而人口僅佔美國十分之一、麥基爾大學於坎東之大都蒙特利城、該城之人口、竟佔全國八分之一、亦一奇事也、余在美國及坎拿大前後計八年、雖係從事宣傳中國文化工作、亦可對於國際問題、有密切之關係、蓋自九一八事變以還、

中日問題 之怒潮衝激全世界耳目、該處人士、為欲明瞭個中實情起見、時請余演說、平均每年有七八十次之多、然事實上頗覺困難、材料既屬缺乏、人才亦甚稀少、孤軍匹馬、痛苦備嘗、祇得於報章、是以解釋、如東方圖書館商務印書館之被燬、曾以大學教授名義、發表宣言、由各報登載、最堪恨者、日人在美洲各處活動力頗烈、發表

荒謬言論 如指十九路軍為赤化軍隊、滿洲非中國領土、其獨立為民族之解放、並為求世界之和平、不得不保護滿洲國、並謂中國已有四分之一土地完全被赤化佔據、中國毫無能力處置此事、今滿洲國已成立、在中國東北方面、從此可隔絕中國俄間之往來、此舉係直接助中國、間接求以免赤化之蔓延、世界之和平等語、此皆余親耳所聞、他如

刊物一端 即就滿洲國方面之書、現亦出版十餘巨冊之譜、蒙特利城有Impire及Gonadiom兩俱樂部、為該處最大機關、嘗請余演講某次為日本公使所知、（按日本在坎拿大已有使館）竟向該俱樂部要求亦在該處演說、由此可見其用心之無微不至、而回顧我國政府、對於國外宣傳、可謂毫無工作、吾國在該處之宣傳、僅特少數之學生而已、此外有附帶報告者、坎拿大向甚嚴

移民規例 酷、留學生須有大學二年程度、方得入學、免不許在該處作工實習、且畢業後即須出境、嗣後該處移民局長請余為該局審查中國學生事務、故余得向之疏通、已將條件放寬、即高中畢業程度、亦可前往、且准許校外工作、惟每學期至少須有十學點之課程、卒業以後、如學科學者、並得在坎實習、毋須先行出境、國人之欲赴坎求學者、可直接向余接洽云云、江君以國人對於坎拿大情形、頗為隔膜、擬定期多作公開之演講、傳以坎拿大為題云、

鳳翔迴安互撞後 特請驗船師查驗
鳳翔昨卸貨迴安照常出口 責任問題由雙方自行協商

泰豐輪船公司鳳翔輪、於前日午後由汕頭進口、駛至楊家渡浦面、與政記輪船公司出口駛往烟台安東之迴安輪互撞後、昨日請驗船師查驗損失之處、依法公斷、茲誌詳情如下、

聘驗船師 政記公司迴安輪、被鳳翔輪撞後、中艙鐵板損壞、當停止出口、仍駛回東省鐵路碼頭停泊、并請驗船師恩格司查驗、損壞之處、同時并函泰豐公司聲明迴安輪所受之一切損失、應由鳳翔輪負全責、請即日派員查察迴安輪損壞之處、泰豐公司鳳翔輪被撞

鳳翔修理 後、船頭撞破一洞、鐵板毛針、均受損壞、當駛至浦東鴻升碼頭停泊、將貨物卸下、并復函政記公司、請派員查察鳳翔損破之處、決俟貨物卸下後、即駛至高昌廟拋錨停泊、以便進行修理、

查驗損壞 前日下午四時、政記公司驗船師恩格司赴東省鐵路碼頭查驗迴安輪損壞之處、奈因滿裝貨物、查驗困難、當飭將中艙貨物取出、於昨日上午九時、前往復驗、結果中艙鐵板等已損壞、但在水線以上、尚無大礙、政記公司以已裝貨物、決在損壞之處、協加修理後、即照常出口、俟返滬後、再行修理、

先行協商 迴安輪昨晚已照常出口、駛往烟台安東、鳳翔輪俟貨物卸清、即行修理、至於互撞之責任問題、昨日起已由泰豐公司與政記直接磋商解決辦法、因雙方友誼交情頗好、如無法解決、再行依法公斷、或呈報航政局成立之碰撞糾紛處理委員會辦理、

兩路局指導八十八師 習戰時鐵路工程
在我國軍隊此舉屬首創 師部設習藝所收容殘兵

京滬滬杭甬兩路管理局、本月初曾接前參與淞滬抗日之陸軍第八十八師師長孫元良公函、略謂現代戰爭、偏重於器械之精良、交通之敏捷、本師為使所部官兵明瞭鐵道工程及戰事救急方法起見、擬請貴局派員到部訓練等情、當經局長黃伯樵考慮認為可以照辦、即行復函允許、並與該師師長孫元良商榷具體辦法、現悉業已決定由八十八師分組派往路局見習、每組訓練時間以三週為限、到第一組已令工兵營官佐前往開始、路局亦已派定諸鴻達工程師、指導關於軌道實地工作、橋樑涵洞及工務組織、般之輅工程師指導戰時救險方法等、均用口頭講解、不用課本、聞此種舉動、在我國軍隊中尚屬創舉云、又悉該師司令部、現創設習藝工廠一所、使士兵學習謀生技能、並收納該師淞滬抗日殘廢士兵、業已購定織毛巾機兩座、織襪機四座、開工多日、如將來經費稍裕、尚擬擴充云、

太古公司之 安慶輪未脫險
客貨已分批由漢潯轉滬

英商太古輪船公司長江班安慶輪、於二十五日晚、由漢載貨客來滬、駛抵漢口附近之花菜島地方、因江流激急、且大霧彌天、致擱淺於江邊沙灘、船身雖受損毀、但尚未進水、當由船主急電求救、本埠太古總公司接電後、即派輪前往施救、記者昨特赴該公司訪問、據該公司某職員談、公司自二十六日下午一時接電後、尚未見有續電報告、現該輪大致尚未脫險、因該輪陷入泥灘過深、雖經駁輪拖駁、前往施救、恐短時期內、尚難奏效、或候至水勢略減時、另易施救、目下客人貨等、業已由總公司分電漢口九江各分局、派輪前往起卸、分批由漢潯轉運來滬、至二十七日原有由滬駛漢之安慶班、則已派定甘州輪、暫行代航云、

本市籌組 復興農村分會
計劃送市府核准後決定

國府行政院、鑒於我國農村、日淪於破產、亟應加以救濟、特經國務會議決定、組織復興農村委員會、從事籌劃一切、並通令各省市政府同時進行、本市市政府奉令後、即擬交社會局妥擬辦法、呈候核准施行、經該局第三科擬具復興農村計畫、原文頗為詳盡、惟該項計畫、甚關重要、近日正由吳醒亞局長親自審查、決於最近三數日內、呈由市府核准、一俟市府通過後、即可着手進行、據該局負責人語申時社記者云、本市以在事實上之需要、擬組織復興農村分會、待計劃呈送市府批准後、即可決定、至將來組織、及委員人選、除市長為當然委員外、將由社會財政、土地等各局長並酌聘專家、分任委員、俾利進行云、

本埠簡訊

禮拜六報捐抗日軍糈 本年初中國航空協會、開始徵募捐款時、有禮拜六報社同人致函該會、願將二月十九日至三月二十日定報費、全數捐作購機之用、

西捕毆人案已解決 北四川路西捕越界毆人一[illegible]

賢鈁盃網球賽
今日下午三時 十二大隊接戰
鐵路輪空明日戰梅廬

賢鈁盃網球聯賽、今日下午三時起將接戰第五幕、除鐵路隊輪空外、餘均分別交綏、梅廬隊今日遇強敵、蓋今日之東華、明日之鐵路、皆為勁旅也、原定上星期日舉行之中華對鐵路、因誤會關係、有改期補賽訊、其餘尚未接[illegible]、經中國網球聯合會、書記陸奚烏君催促、將於最近期內照章補賽、以利進行云、序如次、

隊名		賽場
愉快	大同	愉快網球場
優益	綠燈	優益網球場
優游	晨光	優游網球場
梅廬	東華	梅廬網球場
夏光	慎餘	夏光網球場
中華	飛鸝	中華網球場

業餘網球賽記

▲昨賽結果

夏	施剛嬰勝崇德堯	六比三	[illegible]	
中	杜雲藩勝瞿麟祺	六比三	一比六	六比四
中	朱銘瓊勝華鳳岡	七比五	七比五	
強	蕭祖勝陳一夫	六比〇	六比[illegible]	
體	蘇歐勝黃惠民	九比七	三比六	六比四

▲明日秩序

中	樂志卿對陸維森	上午六時
賽	蘇麗初對蔣勤誠	六時
強	包根云對孫志餘	八時
身	朱寬對張得魁	八時
夏	鮑樂生對張延齡	十時
賽	施毅如對楊碩孚	下午二時
強	陳一夫對葉經農	三時
強	張冠燦對包根云	三時
強	沈壽南對厲三省	四時
身	廣定安對王樂勤	四時
體	莫退對曹文英	五時
賽	徐文蘭對張元龍	六時
網	吳伯林對張泉聲	六時

台維斯盃卻令治賽 比賽秩序已定
共賽三日看誰敵手高強

（哈瓦斯社念七日巴黎電）台維斯盃卻令治賽比賽秩序、業經抽籤決定、第一日單打、邁爾蘭（法）對奧斯汀（美）柯顯（法）對潘萊（英）第二日雙打、勃魯尼翁鮑羅脫拉（法）對潘萊休斯（英）第三日單打、柯顯（法）對奧斯汀（英）邁爾蘭（法）對潘萊（英）

二十二年度起 私中停止招生
舊生辦至畢業為止

上海市教育局昨訓令本市各私立中學校云、案查本市私立中學彙辦師範科者、自民國二十二年度起、（即民國二十二年秋季起）一律不得再招新生插班生、舊生辦至畢業為止、早經本局令飭遵照在案、茲查各校招生廣告、間有仍招師範科新生及插班生者、殊屬不合、深恐日久玩生、為特重申前令、嗣後如有故違法令者、本局定予取締、仰即遵照此令、

外人在華製片
須照我國電影規程辦理

電影檢查委員會鑒於各外國商人直接或間接潛入我國內地私攝影片情事、層出不窮、關係國際宣傳、民族光榮、良非淺鮮、故特擬訂外人在華攝製電影片規程、呈請內政部鑒核、通令全國各警察機關嚴厲執行、茲悉本市政府業准內政部咨、已轉飭市公安局遵照辦理、規程如下、第一條、凡外人在中華民國境內攝製影片、均應依照本[illegible]第二條、在華[illegible]之外人、應持[illegible]所給予之遊歷[illegible]向當地警察機[illegible]

日教育界之暗潮
京大教授與學生會衝突
法學部八教授圖謀戀棧 被學生會痛斥無恥

（華聯社二十八日大阪電）京都帝國大學[illegible]、中島玉吉外八[illegible]教授會之宣誓[illegible]部省妥協、[illegible]推中島教授為[illegible]、聽文部省之[illegible]建設法學部、[illegible]生聞此消息、[illegible]生大會、議決[illegible]會、痛斥其無[illegible]問題案節、[illegible]題發生後、[illegible]宣誓、左列兩[illegible]授之進退須一[illegible]

俄美等國在華 機油傾銷大競爭

今年秋間將有大批俄油進口 美商爲維持地位必大起角逐

自俄國煤油及軋士林到滬後、美商欲保持其在華之優越地位起見、遂大起競爭、價格日見低廉、即以汽油而論、每加侖距離竟三四角之距、茲悉俄國機油、自下半年起、又將陸續大批運華、美商亦將步煤油汽油之後塵、而大起競爭、記者聞訊即往各有關係方面探詢、爰將結果分誌如下、

機油種類

機油爲煤油及汽油之第三層、一名滑物油、英文名爲(Lubricating Oil)爲各工廠之必需品、其品類約有十六種、惟內容複雜、美孚行有專家濟理其事、茲舉其大者如馬達油、汽缸油、錠子油、車油、化裝品油、滑油、提士油、沙拉油、火車油、車軸油等、其中以馬達油（分濃淡及適中三種）爲用最廣、故進口之數、爲各貨之冠、

進口國名

此項油類進口之各國、爲比利時、英屬婆羅洲、法蘭西、安南、德意志、英吉利、香港、日本、朝鮮、荷屬東印渡、蘇俄陸路、蘇俄黑海各口、蘇俄太平洋各口、瑞士、美利堅、關東租借地、惟其中朝鮮安南等國、及香港關東租地等數埠、或係轉運、因各該處絕無該項貨品之提煉也、

進口數量

各國進口之數量、在一九三二年、美爲六、八二四、四五四加侖、蘇俄各口爲一三九、七二五加侖、荷屬東印度爲九八五五七七加侖、日本爲四八二、六六八加侖、其總數爲八、六七九、六一九加侖、共值海關四、三一八、三七六金單位、其中美國約占全數百分之七十、其次則以荷屬東印度爲多、

將起競爭

最近蘇俄到貨尚較平淡、據談悉此道之某君談、下半年起、俄貨必大見湧到、此大宗貨物到埠後、各經理行號、爲維持銷路起見、必將開始競爭、本月市況、尚屬平靜云、

銀行界建議 鑄十進銀輔幣

洋價漲落增貼洋水 小本商人受害非鮮

中央造幣廠所鑄之新幣、業已流通市上、該廠現因天氣炎熱、每日僅可鑄十萬元左右、一俟天氣涼爽、即可增加、並悉該廠鑒於市上流通之角幣、每因洋價漲落、增貼洋水、致小本商人、受害非淺、而本市銀行界實感覺有改革之必要、故已將該項情形及建議、由中央造幣廠鑄造十進銀輔幣、呈請財部考核云、

臨時市政會議 通過本年預算

△交市參議會複核後 △再行呈送中央備案

本市二十二年度預算、前經市府令飭所屬各機關分別造報、並令派俞鴻鈞蔡增基等爲審查預算委員會委員、該會將各機關預算審查完竣、簽請市長核示、市政府以二十二年度預算案、特於前日（二十六日）召集臨時市政會議、出席羅萍旃、吳醒亞、文鴻恩、蔡增基、沈怡、諸公展、李廷安、金星仁、徐佩璜、列席俞鴻鈞、楊虎、（曾則生代）主席吳市長、紀錄朱維瑤先由主席報告因二十二年度預算案而召集臨時市政會議、繼即開始討論、當經議決、照預算、委員會核定數目通過、還請市參議會復核後、再行呈送中央、又七月十四日第二百四十一次市政會議、補誌如下、出席各局局長、列席俞秘書長、楊保安處長、主席市長、行禮如儀後（甲）報告事項、（一）秘書長報告本府二十二年度預算、已初步審查完竣、送交預算委員會複核、（二）各局長另有油印報告（乙）討論事項、（一）行政院令迅速辦理架機捐款案、議決、交會秘書長會同蔡局長與局長商定辦法、提交下次會議討論（二）籌設計委員會案、議決、際茲國難期間、市庫支絀、此種機關、應遵照中央前令、暫緩設立、所有統計業務仍由各處局分別辦理、一面呈復行政院、

魚檢會昨公告各界 大批日魚到滬

少數魚行圖利販運

魚業檢查仇貨委員會、查得日貨東口干鯗魚、近日大批到滬、十六鋪同興、協興、愼豐等魚行、因貪利忘患、爲其販賣、該會昨特發十一號公告、該細公佈日貨東口干鯗魚情狀、並請國人隨時告發、以便偵查公佈、茲錄公告於後、仇貨東口干鯗有黑白鱗兩種、白鱗頭闊尾尖、堅硬如板、長約二尺左右、闊約七八寸、黑鱗較白鱗短小數寸、今日又查得同興、協興、愼豐、在十六鋪外灘狂賣、牛尚有巨奸商祕密連輸內地、以國貨魚干蓋面而掩耳目、本業與本華有關係者、能將奸商一切祕密及連輸情形來會密告、當贈愛國紀念物品以表敬意、

南洋郵資加價 僑胞反對激烈

是否實行尚未決定

交通部爲南洋郵資加價事、原定於本年四月間實行、因南洋各屬僑胞、紛紛向外部請求、故經改於本年九月一日起實行、茲據記者探悉、南洋僑胞反對郵資加價、仍甚激烈、目前有華僑數團體、聯電行政院轉飭交部、務將郵資加價事、切實撤消、以免僑胞與祖國發生不良感情、故在茲情勢之下、南洋郵資加價、殊有困難、交部是否決定在九月一日開始實行、因之尚未能決定云、

皖淮水利工程局 貸款興辦水利

由農民組合作社貸款 由受益田畝分年償還

（南京通訊）皖淮水利工程局以自淮河失治、皖北遂世世爲水旱交乘之地、農村經濟崩潰益甚、前年大水以後、民力更日見凋敝、該局設立以來、風聲所樹、邊鄙鄉民、亦頗推舉代表、遠來蚌埠、遞呈籲請爲修築堤防閘洞、溝洫之屬、其受災尤甚者、每至泣下沾襟、該局若加過問、則工程經費、既屬有限、事實有所不能、不爲綴手、則坐見棄利於地、良有所不忍、因擬貸款興辦水利工程之章程二種、其一爲皖淮水利貸款章程、其二皖淮水利合作社組織章程、要旨所在、乃由農民組織合作社貸款、由受益田畝分年償還、興築工程、苟有官荒、則先行紓償貸款、如此輾轉挹注、各地工程均得逐漸舉辦、以有限之資金、可得較大之效果、如已擇地試行、俟辦有成效、再行推廣至其他工程區域、茲經日日社記者得其詳章如下、

貸款辦法

皖淮第一條、凡在工程區域內各農村或聯合數村有共同利益之水利工程無力舉辦時得經皖淮工程局之認可組織水利合作社、貸款建築之、第二條、凡欲遵照本章程組織水利合作社之農村或聯合農村應先推舉代表一人、至三人塡具申請書、向皖淮工程局申請之、申請書之格式另定之、第三條、前項申請事件經皖淮工程局派員測勘認爲有興辦之必要者、得令該工程計劃及估計呈請工程處核准貸款、第四條、水利工程之屬於土工範圍者應按受益民田徵工協同辦理每單位土方用貸款之數不得超過方價四分之一、第五條、因舉辦水利工程之貸款一律由水利合作社員分年攤還之責任並由縣政府担保之、第六條、在舉辦工程之前由皖淮工程局測勘受益田畝確定範圍會同縣政府驗民地契據實行登記其屬於無糧官地、除每貸款五十元首先提出一畝撥由皖淮工程局作爲實驗農田水利之用外應一律變價儘先償還貸款如尚有餘應由皖淮工程局通盤支配充作該區其他工程、或有關復興農村各事業之用、第七條、受益民田應按畝數平均負担償還貸款之責任不及一畝之零數不計生產不足之民田由水利合作社公估折算、第八條、上條所定平均負担貸款應按生產情形以契約預定淸償之年分於工程完成之次年開始分年償還此項預定年份最多以五年爲限每年應償之款應爲產物總價值百分之五以上此項貸款亦得因契約之規定全部或一部分以農產品償之、第九條、每年償還貸款期爲六月十五日起至七月三十一日止爲逾期不能淸償者應由合作社會其農產品報由縣政府責令償還之、第十條、無論因何原因每年倘有社員未償還之貸款應於次年由全體社員勻攤負担之該社員所欠之貸款即作爲對於合作社之債務、第十一條、凡照本章程舉辦之水利工程一切測量設計監工收方招標等事均由皖淮工程局全權辦理、第十二條、凡照本章程第四條應由徵工時其工人之支配均由皖淮工程局定之、第十三條、水利合作社之組織章程另定之、第十四條、本章程由皖淮工程局訂立呈請全國經濟委員會工程處核准施行、

合作組織

第一條、本章程根據皖淮水利貸款章程第十三條之規定訂立之第二條凡依皖淮水利合作社章程組織之水利合作社一律冠以受益區域之地名或其他適當名稱第三條、水利合作社以聯合受益田畝之農民倡用負責償還舉辦水利工程所需之貸款及增進農村公益爲宗旨、第四條、如應用徵工時水利合作社有照受益田畝派出人工之責任、第五修、水利合作社社員以受益田畝之農民組織之、但每一農戶以一人爲限、第六條、水利合作社之社員不論有田畝若干每一社員祇有一選舉及表決權、第七條、水利合作社由社員大會推舉執行委員五人至十一人監察委員三人各互推一人爲主席組織執行委員會及監察委員會、第八條、水利合作社於每年七月內開社員大會一次選舉職員並討論關於增進受益區域內共同利益之事項臨時會若干次由執行委員會召集之或由社員過半數以上自行集議之、第九條、水利合作社執行委員會以執行大會議決案及關於皖淮水利貸款章程內確定之義務爲限社員大會或臨時會開會時執行委員會即停止其職務、第十條、執行委員會之任期爲一年連選得連任但以三次爲限、第十一條、水利合作社於貸款償淸時仍得繼續存在第十二條本章程由皖淮工程局訂立呈請全國經濟委員會工程處核准施行

日人包辦東北煤礦 向關內傾銷

滿鐵辦事處在滬經營 利誘奸商以遂其計劃

東北失陷、富藏盡失、東北之所有礦產、日人積極進行壟斷、茲據本埠煤業界消息、最近滿鐵株式會社、與僞訂立東北煤礦委託合同、由滿鐵新設（全滿煤礦公司）包辦東北全部出產之煤、除日人經營之撫順、八道溝、阜新等處之煤礦均屬全滿煤礦公司管理外、尙擬企圖收買其他私人之煤礦、其經營計劃、一面極力增加產量、一面所有全年之出產、除在東北銷售外、以餘剩之大批產煤、傾銷關內各地、本埠方面由滿鐵商務部辦事處、進行傾銷、並以利誘本埠奸商、以遂其傾銷計劃、是以國煤之銷路、恐將大受打擊云、

全國商聯會電請中央 增加洋米入口稅

洋米傾銷農民積穀朽腐 農村破產亟宜挽救

全國商聯會主席林康侯氏、電呈中央、請增加洋米入口稅、以遏傾銷而維國本、原電云、南京國民政府、行政院、外交部、財政部、實業部鈞鑒、頃准福建漳浦縣商會函開、查漳浦原爲產米之區、農村之經濟、全恃米之輸出、以資挹注、乃本年受洋米傾銷之影響、不僅輸出之路已絕、即本地市場、亦受洋米侵佔、平積谷有腐朽之虞、而農村之經濟、亦呈破產、夫漳浦一偏僻小邑、已受害如此、其他產米之區、其受同一之影響、不卜可知、倘不設法抑制傾銷、則吾國農村前途、愈不堪設想、爲此函請查照、轉呈中央、對於洋米、應重征入口稅、以遏制其傾銷、俾以維全國農民之生產、實級公誼、等由准此、查我國農村經濟衰落、固在種種原因、而米價跌落、實爲最大關鍵、至米價之所以跌落、實受外米傾銷之影響、夫我國以農立國、農產品本足以自給、今受外米傾銷之排擠、陷農村經濟於破產之地位、若不急求補救之方、危險殊甚、屬會目擊時艱、請即設法增加入口米稅、以爲過剩而維國本、至爲禱切、全國商會聯合會主席林康侯叩、

戰區公債 下月起可發行

手續業已籌備就緒

中央爲救濟華北戰區曾決定五百萬元、除一百萬已撥現款匯往外、其餘四百萬元、由財政部以長蘆鹽稅作抵、發行救濟華北戰區公債曾迭誌報端、昨據本埠銀行界消息、該項公債籌發手續業已就緒、下月即可發行、外傳將俟財宋返國後發行說不確、蓋救濟需款、已屬刻不容緩、至於發行地點、亦已決定向平津銀行界發行、報載在滬發行、亦非事實云、

滬商聯會電請財部撤銷 土菸特稅新章

潯非產地豈能重徵 從前完稅何以無效

全國商會聯合會、爲撤銷土菸特稅新章、昨電財政部云、南京財部鈞鑒、頃准江西九江市商會函開、逕啓者、據九江報關轉運同業公會函稱同業公記李恆茂公裕昌日生東永大萬利王錦記恆順愼泰乾昇記鼎甡慶豐神公具聲稱、查敝同業在潯開設報關轉運棧、向特轄之瑞金廣昌鄱陽都昌瑞昌、皖之宿遷、鄂之黃梅廣濟等縣、

呈請理由

出產菸葉爲大宗、縣年菸商運貨到潯、即由廠同業代其報關轉運、並墊關稅水脚、如係小本經營、反要代其押款、藉資週轉、近因生意蕭條、金融緊迫、以致到潯已押款項之菸葉、均因無款歸還、未曾轉運出口、惟此項菸葉、均係新章未頒布前離開產地、完全足稅費之貨物、到潯已有五六月或二三月之時間、九江並非產地、豈能强迫勒令重征、況新章於七月一日實行、前項抵埠已久之菸葉、自不在新章範圍以內、法律尙可寬其既往、更不能例外要求、從前菸酒稅局、亦係財政部設立之機關、新章變更、既未頒佈、已完費稅菸葉、不能生效運銷、有是理乎產地稅單、如像新章、實行以後、又未完足規定之稅率、應由土菸、特稅局重新完納、自屬正當、菸商決無異詞、今以風馬牛不相及之菸葉、藉口新章、强制征收、是菸商以稅重難負、受直接之痛苦、而敝同業因營業枯渴、受間接之影響、迫不獲已縷述前情、懇請鈞會轉函九江土菸特稅局、對於存棧菸葉、還章給放、切勿藉故留難、以重功令、而維商業、

變更章則

又查稅務署以本年度菸酒稅率變更章則、廢止公賣、另頒新制、條文苛煩、爵金綦重、各地菸商、莫拘消極、因之菸運停頓、我業益覺蕭條、但新章第二條規定、每市秤一百斤徵收國幣四元一角五分、上列端金等八縣、出產菸葉次貨居多、售價每百斤不過三元至四元、購買者均係菸店刨絲出售、吃戶又屬苦力小民、今稅率重於售價、直接加之菸商、間接加諸苦力、年來災患頻仍、鄉村破產、菸商瞻前顧後、勢必別尋生計、至於產菸區域、大抵瘠山沙壤、五穀不成之地、其生命線全繫於菸葉、不能出售、則生計斷絕、若干萬之苦民、行將塡乎溝壑、我政府垂念民生、無微不至、鈞會代表羣商、敬請將以上窒礙各情形、轉呈財政部、懇乞收回成命、照舊徵收、以重國課、而恤民情等由、該公會轉函到會據此除報關於已完稅費一節、另案辦理外、查稅率重於售價、豈裕國恤民者所忍爲、據稱前情、理合轉函貴會、請煩察照、對於新章窒礙各情、轉呈等由准此、理合電呈鈞部、懇核賜准、俯念貧民生計、收回成命、仍照舊章徵收、并令飭九江土菸特稅局對於以前到潯之貨物、已照舊章徵稅之貨物、迅賜放行、以恤商艱、至爲禱切、全國商會聯合會主席林康侯叩、

洋酒類稅 仍照舊章徵收

十二公賣分局一律取銷

菸酒稅稽徵總局、昨爲照章徵收洋酒類稅、特通令各稽徵分局云、查洋酒類自奉令修正後、對於舶來洋酒類、除火酒仍照徵收後、其餘一概免費、惟國內一切洋酒類、不論製時選華人仿造、在徵收辦法未奉明令以前、仍照章徵收、但已納稅之洋酒不得再徵有案、茲查蘇省洋酒類稅、向由上寶、松江、青浦、常熟、吳縣、無錫、武進、鎭江、江都、江甯、淮陰、銅山十二公賣分局兼徵、本年度根本改革、業將公賣分局一律取銷、所有洋酒類稅、仍應責成各該分局查照舊案辦理、合行檢還章程、令仰各局長遵照辦理云、

財部開始徵收 二十一年度紙幣稅

下月起向各銀行徵收 本市可征三百餘萬元

本市各銀行日昨奉到財政部令、將於日內開始征收自去年七月一日起至本年六月底止之二十一年度紙幣稅、茲將征收辦法及本市征收總數分述如下、

征收辦法

本市各銀行所發行之紙幣、每十日間塡列總數、呈報財政部、財部於接到此項報告後、將一年中之數目、歸結總數、然後分爲十二個月、以求平均數目、至財政部對于征收紙幣稅之標準、即根据十二個月平均之數、面抽取百分之一、二五紙幣稅、

本市總數

本市各銀行所發行之紙幣、二十一年度數目、計交通銀行三千五百萬元、中央銀行九千萬元、中國銀行四千五百萬元、四行爲三千五百萬元、中國實業銀行二千餘萬元、四明銀行二千五百餘萬元、浙江興業銀行七百餘萬元、中國農工銀行三百萬元、總數爲二萬七千餘萬元、至征收紙幣稅總額、約在三百餘萬元云、

中華日報金融商業行市一覽表

中華民國廿二年七月二十八日

金銀行市

▲金融市況▼

	早市	午市
銀拆	[illegible]	[illegible]
單角	[illegible]	[illegible]
雙角	[illegible]	[illegible]
折兌	[illegible]	[illegible]
銅元	[illegible]	[illegible]
衣牌	[illegible]	[illegible]
角坯	[illegible]	[illegible]
貼水	[illegible]	[illegible]

票據交易所

上海聯合準備委員會

二十二年七月念八日

交換總數：銀圓一千六百六十六萬六千零四十六元六角七分

內計

銀圓三百念四萬六千八百八十四元五角三分

匯劃銀元一千三百四十一萬九千一百六十二元一角四分

交易行市

▲上海麵粉交易所▼

綠兵船標準	上午	下午
七月期 開盤 / 二盤 / 三盤	[illegible]	[illegible]
八月期 開盤 / 二盤 / 三盤 / 四盤 / 五盤 / 收盤	[illegible]	[illegible]
九月期 開盤 / 二盤 / 三盤 / 四盤 / 五盤 / 收盤	[illegible]	[illegible]
十月期 開盤 / 二盤 / 三盤 / 四盤 / 五盤 / 收盤	[illegible]	[illegible]
十一月期 開盤 / 二盤 / 三盤 / 四盤 / 九盤 / 收盤	[illegible]	[illegible]

▲華商紗布交易所▼

標準棉紗	上午	下午
八月份 開盤 / 二盤 / 三盤 / 收盤	[illegible]	[illegible]
九月份 開盤 / 二盤 / 三盤 / 收盤	[illegible]	[illegible]
十月份 開盤 / 二盤 / 三盤 / 收盤	[illegible]	[illegible]
十一月份 開盤 / 二盤 / 三盤 / 收盤	[illegible]	[illegible]
十二月份 開盤 / 二盤 / 三盤 / 收盤	[illegible]	[illegible]
標準棉花 八月份 開盤 / 二盤 / 三盤 / 收盤	[illegible]	[illegible]
十月份 開盤 / 二盤 / 三盤 / 收盤	[illegible]	[illegible]
十一月份 開盤 / 二盤 / 三盤 / 收盤	[illegible]	[illegible]
十二月份 開盤 / 二盤 / 三盤 / 收盤	[illegible]	[illegible]
十二月期 開盤 / 二盤 / 三盤 / 四盤 / 五盤 / 收盤	[illegible]	[illegible]

▲雜糧油餅交易所▼

	上午	下午
標準新小麥	[illegible]	[illegible]
七月開盤 / 收盤	[illegible]	[illegible]
標準光邊豆餅 七月下期開盤	[illegible]	[illegible]
七月開盤 / 八月開盤 / 收盤	[illegible]	[illegible]
標準有邊豆餅 七月上期開盤 / 二盤 / 三盤 / 收盤	[illegible]	[illegible]
八月上期開盤 / 三盤 / 收盤	[illegible]	[illegible]
八月下期開盤 / 九月下旬開盤 / 二盤 / 三盤 / 收盤	[illegible]	[illegible]
標準車豆油 七月開盤 / 收盤	[illegible]	[illegible]

海外棉市

△利物浦棉市

期	昨日價	今日價	比前日
八月份	[illegible]	[illegible]	[illegible]
十月份	[illegible]	[illegible]	[illegible]
十二月份	[illegible]	[illegible]	[illegible]
一月份	[illegible]	[illegible]	[illegible]
三月份	[illegible]	[illegible]	[illegible]
現貨	[illegible]	[illegible]	[illegible]

△紐約棉市（美金本位）

期	昨日價	今日價	比前日
七月份	[illegible]	[illegible]	[illegible]
十月份	[illegible]	[illegible]	[illegible]
十二月份	[illegible]	[illegible]	[illegible]
一月份	[illegible]	[illegible]	[illegible]
三月份	[illegible]	[illegible]	[illegible]
五月份	[illegible]	[illegible]	[illegible]
現貨	[illegible]	[illegible]	[illegible]
十月高	[illegible]	[illegible]	[illegible]
十月低	[illegible]	[illegible]	[illegible]

小貢獻

這小小的園地貢獻給前進的青年

來稿請寄河南路三〇三編撰部收

失業與教育

（超常）

失業，在我國，也已成為嚴重的問題了。每個人要就職必登一篇攔職的啓事，多數報紙都有待聘的廣告，有時什麼機關招考幾名雇員就有幾百幾千人投考，這可以證明失業者確已滿坑滿谷了。

於是，引起了教育家們的注意。他們似乎認定：失業所以成為問題，主要的原因却是失業者缺乏專門技能不會做事的緣故。因此，生產教育就成了救時的良方面，大學專門學校中一些學系，如文學法政之類，也停止招生了。

不錯，過去的教育造成了大批舞文弄墨的人物。他們的第一出路是做官，第二出路是當紳士，第三出路是吃老米，確乎不能做生產的事業。然而，世事也不可一概而論，就因為失實者中間也有些是有專門技能的。

生產教育自然相反，自然會造出大批長於生產的人才。工業學生會做工，農業學生會耕田。這樣一來，工業農業就增加了大隊的生力軍，可以日趨於發達，國家也可以富庶了。那裏還有什麼失業問題存在的餘地呢？

不過，生產的場所到底還成問題。做工吧？在世界不景氣中工廠倒閉的時候，那裏還有地方容納這些新出山的工人或技師呢？耕田呢？在農村經濟崩潰的今日，還有這些先生農民插足的餘地嗎？而且若要仍然使用舊的耕具，在泥堆裏翻來滾去，卽使我們皮細肉嫩的先生農友不嫌其苦，也必在實地生產的時候，大與其「不如老農」之歎！所以，沒有足以應用科學知識的新農場，農村經濟便未崩潰，我們的農業生力軍也是不能發揮戰鬥力的。

那嗎，在現狀之下，我們的生產人才，不消說，還是不生產，還是要在官場，紳界，老米倉裏找出路。官場，紳界早已人滿，老米倉早已被天災人禍打破了。失業問題將更重大化了。

所以，我們的教育家，如果不僅僅以變換花樣為滿足，而確是以救濟時艱為已任，那他們就不但要製造生產的人才，更要製造生產的場所！

死靈魂（續）

（莽絃）

調養室的確是個鬼門關！一踏進到裏面，誰都會感得萬念俱絕，祇望早死。牀鋪是覆載滿了病人，病人頭邊擺滿了隔夜的稀飯及薯薯，惹着無數蒼蠅麕集着，蚊子如黃蜂般大，咬得人好像是什麼針刺一般。地上堆滿着由病人口裏吐出來的涎沫，一股腌臢的空氣，會把人悶得想吐又吐不出來，不吐又怪難過似的。所謂看護生，是經常不在那兒。彷彿是受不住這調養室空氣的襲擊似的，白天，他就逃到別的倉牢裏去躲避，晚上更是沒有他的影蹤。

死亡的人數，最近又劇增了起來。東樓旁邊早上九點左右，總有四五具死屍擺着。約莫是些夫不夠應用，那些死屍總得在那邊擺了一晝夜以後，才會被移開去。比方：昨天早晨的屍身要在今天傍晚才能抬開去，今天的屍身便要在明晚才能殮埋。所以，天天總是有屍身擺在那兒，這不曉得是不是特地擺來衆。

雖是入秋了，然而這C城還是酷熱着。九十度以上的太陽熱力，白天儘在那些屍身上蒸發着，晚上則受着秋露打着，秋風吹着，那些屍身每到隔天晚上入棺材時，總有些臭味發了出來。

「誰臨到了危險時候，誰也本能地顧慮保留誰的生命，幷且誰也相信誰的生命比任何人的，更有希望與更可寶貴！」

過去的白楊樹的說話，顯然是很符合了實際的情形。他們看到飛在面前的人人自危的病症，便又推出幾位負責的人，一再上呈文給所長及場長，准他們還買治病的藥物及用具，曾中有C大學醫科快要畢業的學生，他們以為祇要能買得到藥物及用具，這醫科的學生總是勝過那一味使用傳家室似的六包藥粉如一轉黃藥水的醫生百倍的。

這種請求馬上就碰着了個障礙。還便是醫生不肯通過，他自以為他是滿肚子醫學智識，滿腦筋臨症經驗自有權威來處理病人，無用第三者過問。

然而他始終是用着那樣的老調子。

死的影子更時刻都纏住了他們，他們與[illegible]到了無可形容的地位，求生已不能，求[illegible]不能痛快地死，環境如像祇容許他們受着一刀一塊般慢慢地被宰割着。

又是這麼一種黑色恐怖，這種恐怖又是把他們壓得透不出氣，仰不起頭。

「與其活着受苦，倒不如痛快的‧死」

羣衆無所希望地發生出這宜誓般的最後的心理。是的，他們真想不着怎樣去熬煎。C城早已改變了面目，無復是前時的景象了。羣衆要什麼？羣衆也為像重回去睡覺了。臨天的黑夜，曙光要到什麼時候才會實來到這C城呢？

在這麼一個與外面毫無往來的環境，他們自然是看不出有什麼新的特徵；就是做夢罷，他們也夢不到三個月以後，這C城會發生出定前的狂飆在定中馳來捲去看，大地會轟隆隆地爆發出人類歷史的奇績！

——（完）——

戲劇與文學（續）

（何連）

戲劇之過於文學化，除使戲劇本身的控訴力減弱之外，同時還使戲劇囚於狹隘的觀家範圍中，只有少數喜什戲劇場中無聊地嚼那文學之臘的觀客來欣賞，使大衆脫離開了它。而所謂戲劇家者，也以此自豪，以為曲高和寡，正是他的作品偉大的地方。舞台也就往觀衆中間退開，獨立於觀衆之外，作為那「尊高」的戲劇家個人對一些特殊的還民說教的講壇。這是文藝復興以來的情形，特別是在十九世紀表現得更顯明。這也就是文藝復興以後——特別是在十九世紀——的戲劇大不如希臘到中世紀時的戲劇那樣發達的原因之一。

舞台現在無法再退了，已退到極度了，這象徵着個人主義已發展到最後的階段。現在是集團主義替代個人主義，廣大的民衆的抬頭的時候，舞台再不容許離開觀衆（羣衆）遠遠地獨立在觀衆之外，為「尊高」的個人（沒落階級的代言人）用作為說教的地方；它應是大衆團成的地方，表現大衆的熱情，希望，思想……的地方，它上面所表現的，與大衆是沒有一點隔陔的，是直接與大衆融成一團的。比如，那上面發出一個口號，觀衆（羣衆）馬上就會加強地反應出來，簡直就是他們喊過或正要喊出的；又如那上面所顯示出的一種行動，觀衆（羣衆）對它不是被動的旁觀者，間接地受其感動；而是自動地參予者，直接地跟着行動起來。

現在就需要這樣真正大衆化的戲劇（這才是真正偉大的），這樣的戲劇才能適應現在這偉大的時代的要求。

戲劇之真正大衆化的條件，不是很簡單的，如戲劇的內容的問題，劇場建築的問題，演，表演，裝置諸問題之適當的決解，都是戲劇之真正大衆化所必需的條件。

此外如戲劇與文學的關係問題，如有適當的解決，對於戲劇之真正大衆化問題之解決也是有很大的助力的。本文是專談戲劇與文學的關係的，所以其他的問題暫時不過問，現在只就這方面來談。

我們前面已經指出戲劇之過於文學化，對於戲劇，不但不能給予戲劇對它所要求的助力而它——文學——在戲劇中所能給予的，反而使戲劇本身失去了它的「靈魂」，減弱了它的控訴力，對於它只有少數的人能欣賞。這是說明什麼呢？自然是使戲劇在大衆中減弱其作用，而使大衆脫離開了它。自然戲劇在大衆中的作用之減弱，甚至使大衆脫離開了，主要是戲劇的內容的關係；不過文學在戲劇領域中之過於提高它本身的地位，也是戲劇之不能大衆化的主要原因之一。這是歷史和現在的事實明白地告訴我們的。

所以為使戲劇真正大衆化，卽是說為使戲劇健全地發展起見，我們實在有克服「文學戲劇」的傾向的必要（自然並不排斥，否認文學在戲劇中的適當的作用）。我們現代的戲劇之進展和完成，實在需要「戲劇的」戲劇家，而不需要「文學的」戲劇家。（自然此外還有別的需要）。換句話說，就是要使戲劇本身真正獨立起來。戲劇家應站在戲劇獨特的立場上處理一切，不要有意或無意地跨出了戲劇固有範圍，而受文學的支配。

有點申明得快補出：就是我並不是說文學家不能作戲劇家，或寫戲劇，我的意思是說不管什麼人，文學家也好，畫家也好，音樂家也好……在他作劇時，他應完全站在戲劇本身的立場，把握着戲劇的特性去創作　不要使文學（假如他是文學家的話）在他的戲劇創作中有意或無意地起過度的作用。這又涉及了戲劇家的藝術的問題，以後在「戲劇家的藝術」一文再詳細討論，現在不多說了。

（完）

柏林中國美展

（一葉）

明年的二月間要在德京舉行中國美術展覽，現在趁着正在籌備的時候，我想來發表一點意見，這，也許不是我個自己的。

聽說，美展的出品，古代近代和現代的製作都包含在內，就這點看來，古代近代的作品一定在不少，但我覺得現代作家的作品應該設法徵集多些，至少也要佔一個半數，因為現代作家遠不及古人，但古畫僅能確立增高中國美術的評價，到於今後整個藝術運動的展開，完全要在現代作品上面探討呢！

我很知道，要徵集關於代表中國這個時代的作品一定不多，平時接觸一般畫家的畫展，畫面上還是野寺草堂的建築，角巾方帽的人物，及宗教領域內的神像佛相。…假如拿這樣的東西去展覽，人家會懷疑中國還停留在晉唐時代呢！這我除了深深地感慨之外，還得請我們國的畫家，改掉你們那嗜古成癖的不長進脾氣，而大胆細心地觀察現實體驗現實，把現實一切的色相攝取，以高强的技巧表現到畫面上來。

此外，我還覺到我們的畫宗大師們，爭長稱伯，格格不能相容，我希望籌備美展這一件事上，大家且站在整個文化的立場，秉公的挑選和推薦一些優秀的作品吧！

中華月報

第一卷　第六號

中國農村經濟專號

出版預告

八月一日出版

◀本期要目▶

封面裝幀……張諤設計
封面攝影——水田……楊霽明作
畫報
中國農村的段片——攝影名作五幅……楊霽明等作
杭州附近之鄉村——三色版……劉海粟作
中國最初之農民運動
熱帶動物
國內時事
世界要聞
卷首語……石泉
帝國主義支配下之中國農村……歐陽執無
商業高利貸資本與中國農村……和法
最近中國農民負擔的田賦……作周
中國內部兩大區域的土地關係……陶直夫
中國農村變動的概況及其對策……漆琪生
一九三三年中國農村經濟發展的趨勢……秦之
中國農業恐慌的現階段……婁解生
西北農村寫真……文華
農民史的觀察……吳清友
農業恐慌之理論……羅君素
蘇聯農業生產研究……萬葉
農夫的遺囑……黎錦明
農村的序曲（詩）……張白衣
「以建設求統一」論戰

總代理	館址
上海河南路中	上海河南路三〇三號
蔚藍書局	中華月報社
	電話　九八〇八〇

教育部立案　新華藝術專科學校附設暑期學校招男女生

「分組」（國畫）（西畫）（音樂）……日起至七月十四日止，「開學」七……郵票二分，「校址」上海斜徐路……校長徐朗西　教務長汪亞塵

敬謝婦科聖手女醫師郭太華

郭太華女醫師之診斷與療法確有獨到超人之處他醫所不能治之症他醫無不着手奏效吉如因佩其診治之神感其救治之恩特登報端以鳴謝悃

余妻於五月八日忽患小產小產後繼以全身發熱小腹絞痛作渴作嘔診治不獨歷時罔效而且診斷病原彼此亦各異衷一是症狀逐日加增正商業儲蓄銀行虹口分行梁先生量先之介紹乃往靜安寺路麥赫特司脫治袁郭太華女醫師斷定為小產後染毒所致之卵巢及子宮發炎診治所不能診得之病原郭醫師均能憑其豐富之學術與經驗精確診斷而得……

北四川路大德里二十一號梁吉如啓

郭太華婦科醫院

炎夏期中門診時間改訂

專醫婦人久不受孕（月經病　子宮病　卵巢病　赤白帶）婦人花柳濁帶（梅毒一切疾病　一切內外生殖器病　急慢淋性白帶）婦人胎前產後（安胎　正常產　難產　早產　辨孕　產褥熱　一切胎前產後疾病）

留醫　留產

由卽日起至九月十五日止門診時間改訂如下　每日上午八時至十……八時（星期日下午五時至八時）至九月十六日起卽恢復平常門診……

院址　上海靜安寺路……電話三二四……